

あなたと町をつなぐ情報紙

広  
報

# おおぐち

O O G U C H I

2008 MARCH

No. 589

3 月

## 新生大口中学校が開校します!! …4P

新エネルギーを考える 「エネルギー問題」と「地球温暖化問題」への取組み …6P

4月から医療保険制度の一部が変わります …16P



# 2008年3月

## March

あなたのお手元に災害時の緊急情報をお知らせする！

**あんしん・安全ねっと**

防災・防犯メール配信サービス

**携帯電話からの登録方法**

携帯電話から下記メールアドレスへ空メールをお送りください。送信された携帯電話のメールアドレスあてに「本登録」の手順をご案内します。

oguchi@entry.mail-dpt.jp



※QRコードを使用できる機種をお持ちの方は右のQRコードをお使いください。

日	月	火	水	木	金	土
2/24	25	26	27	28	29	3/1
地球のステージ すずいクリニック 2	母子健康手帳交付説明会(11) 厚生年金相談(22)		3歳児健診(11) 家庭児童相談(22) 心配ごと相談(22)	中学校卒業式(5) 子育て相談室(11)	生ポリオワクチン(10) 健康相談(11) 口腔相談(11) さくら大学(23)	本・雑誌のリサイクル(21) 男女共同参画講演会 ベアdeヨガ(24)
桜並木健康ジョギング 柳瀬医院 9	しなやかお達者の会余野(11) 消費生活相談(22)	10か月児健診(11) 歩く健康のつどい(11) しなやかお達者の会豊田(11) 春夏野菜の講習会(23)	心配ごと相談(22)	法律相談(22)	BCG(10) 健康相談(11) 口腔相談(11) ひだまりの会(11)	普通救命講習会(8)
クリーンアップ活動(24) かつし家庭医療医院 16	母子健康手帳交付説明会(11) 厚生年金相談(22)	1歳6か月児健診(11)	小学校卒業式(5) 歯科健診(11) らくらく離乳食教室(11) 心配ごと相談(22) 多重債務者相談(22)	久永内科クリニック 20	子育て相談室(11) 健康相談(11) 口腔相談(11)	朝市田楽サービス(24)
新生大口中学校 内覧会(4) 佐野医院 23	しなやかお達者の会余野(11) 第1回かんたん!! 野菜クッキング(12)	歩く健康のつどい(11) しなやかお達者の会豊田(11)	4か月児健診(11) ブックスタート(21) 心配ごと相談(22) 登記相談(22)		プレマ交流会(11) 健康相談(11) 口腔相談(11) ひだまりの会(11)	
寺田循環器・内科 30	31	4/1	2	3	4	5

※ ( ) 内はページ数です ※児童センターの行事予定については「児童センターだより」をご覧ください



休日診療

月日	病院・医院名	電話
3月2日	すずいクリニック	96-1114
9日	柳瀬医院	93-5858
16日	かつし家庭医療医院	92-3320
20日	久永内科クリニック	93-8372
23日	佐野医院	95-3179
30日	寺田循環器科・内科	92-3331
4月6日	さくら病院	95-6711

救急医療情報センター(夜間)  
0586-11333  
診療時間  
午前9時から正午  
午後2時から5時

**今月の納付金**

●所得税の申告と納税 3月17日(月)  
※大口会場(ほほえみプラザ)での受付は2月29日(金)まで

税務課収納窓口の延長 28日(金)午後7時まで  
開設 2日(日)、30日(日)午前10時から午後2時

**今月の生活課** 12日(水) 午後7時まで  
**窓口延長日** 26日(水)

業務内容:住民票、印鑑登録証明  
戸籍証明書(謄本、抄本のみ)の発行、印鑑登録事務

## Oh-! TOWNフォーラム その2

前回に引き続き、昨年12月に開催されたフォーラム「町民活動センターを考えるつどい」の内容を紹介しします。活動センターは「何故必要なの?」「何をやるの?」「あるとどうなるの?」についての発表と意見交換がされました。今回は「あるとどうなるの?」について、「フォーラムを終えて今後に向けた思い」をお伝えします。

### 「センターがあると、できたら…」を発表して — (石津早苗)

赤ちゃんからお年寄り、すべての町民が安心して暮らせる町。大口町がそうあるためには、子育て、介護、防犯・防災、環境など様々な問題点を行政・団体・住民が一体となり、解決していくことが必要だと思います。効率よく情報交換・相談ができ、それぞれの知識や経験をいかせる場所。そんな活動センターがあれば、手を繋ぎやすいのではないのでしょうか。

いつでも誰でも集える、活気と希望に満ちた活動センター設立の実現を、より多くの方々と一緒に考えていきたいと思っています。



カラー紙での貼り付けは「発表者」の発表内容でのキーワードです。周辺の書き込みは発表に対する「講師者・客席」からの意見・アドバイスです。

# まちづくり応援隊「太助」の 活動



## Vol.11

「協働によるまちづくり」などの各地の取り組みについて紹介してきましたが、次回から「わたしたちの今&これから」への思いを、大口町の活動団体から報告していただく予定です。  
太助では、活動団体の情報整備を進めています。情報をお寄せください。団体登録を進めましょう!

問合せ先  
ほほえみプラザ2階  
地域振興課  
☎94-0530

### 入場者からの声「あったらいいな～こんなセンター」(一部抜粋)

- 交流センターの運営方法が他の公共施設に広がってほしい
- いつでも誰かがいる
- お話を交流をこれから多くしていくことが大切だと思います。
- おいしいごはん、心地よい音楽、あたたかい心

### 「フォーラムを終えて」(Oh-!TOWNプロジェクト委員長、SHIPおおぐち代表 木野弓子)

はじめは、一体どこへ向かっているのだろうか?と思ったこともありましたが、しかしメンバーと話しているうちに、全員が同じ夢を持てるようになってきました。普段は違った活動をしている人たちとの会議は、面白くもあり大変でもありました。それがフォーラムを開催して、町民の方たちに知ってもらおうという目標に向かって、だんだんと一丸となる様子は、町民が力を合わせて活動センターを作り上げているようでした。

フォーラム当日は、スタッフはお互い助け合いながら進行しました。会場には町内で活動している団体の方々や行政関係者、お年寄りから子供、障害のある方など様々な人たちがいて、その風景は未来の町民活動センターのように見えました。

これからも慎重に検討を続けていく上で、多くの方の協力を得られるのではと期待しています。

### 太助から…

Oh-!TOWNプロジェクトの検討会は、すべて自主活動です。公共サービスのある方は、専門家や先例に従って検討するほうがよく、市民団体によるものは非効率的と思われるがちです。しかし多くの人が参加し、意見を出し合うことで、「みんなが進

める」という連帯感が生まれます。これが検討していく上で大切なことと知ることができました。

今後、検討会のまとめとして町へ「提言書」を提出し、さらに大口にふさわしく、大口らしい町民活動センターの実現に向かって、みんな頑張っていきたいと思っています。

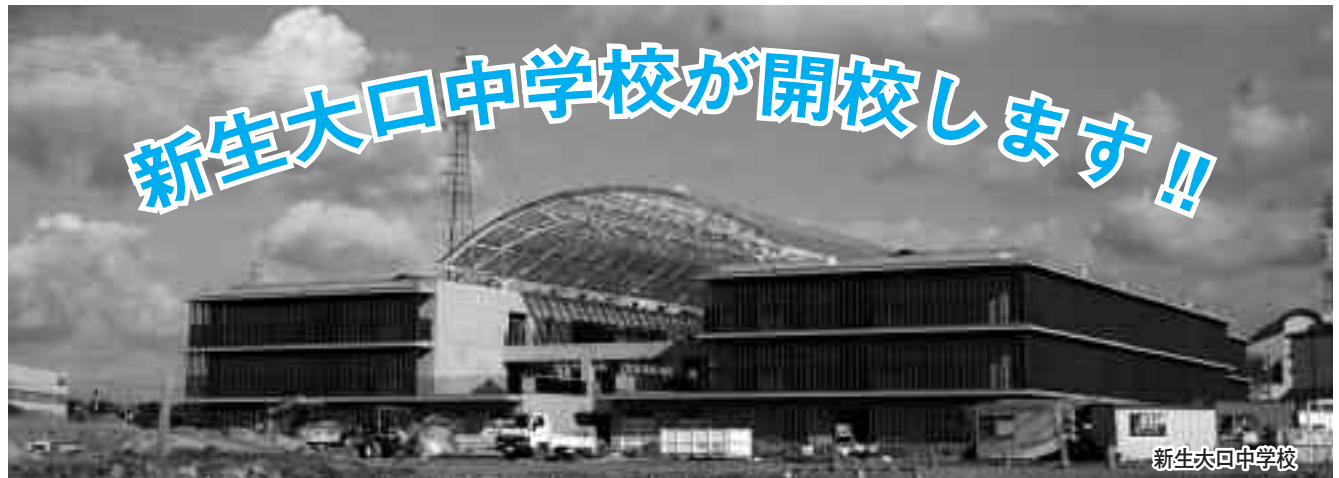

平成15年から始まった統合中学校の建設事業も、地域の皆様のご協力により順調に工事が進んでいます。校舎については既に完成し、いよいよ4月の開校を迎えるばかりとなりました。新生大口中学校が、町の明日を担う子どもたちにとってより良い学び舎になるよう、今後ともご協力をよろしくお願ひします。

昭和五十年	校歌碑建立	昭和二十二年	大口中学校61年の歴史
昭和四十九年	校章改定	昭和二十三年	学校教育法公布により大口村大口中学校開校
昭和四十八年	屋内運動場建設	昭和二十四年	校舎建設
昭和四十七年	新校旗樹立	昭和二十五年	大口中学校PTA結成
昭和四十六年	東海三県学校図書館コンクール最優秀賞受賞	昭和二十六年	校舎建設
昭和四十五年	東海三県学校図書館コンクール最優秀賞受賞	昭和二十七年	大口中学校同窓会結成
昭和四十四年	東海三県学校図書館コンクール最優秀賞受賞	昭和二十八年	校旗樹立
昭和四十三年	東海三県学校図書館コンクール最優秀賞受賞	昭和二十九年	校歌制定
昭和四十二年	東海三県学校図書館コンクール最優秀賞受賞	昭和三十年	校歌制定
昭和四十一年	東海三県学校図書館コンクール最優秀賞受賞	昭和三十一年	校歌制定
昭和四十年	東海三県学校図書館コンクール最優秀賞受賞	昭和三十二年	東海三県図書館コンクール最優秀賞受賞
昭和三十九年	東海三県学校図書館コンクール最優秀賞受賞	昭和三十三年	東海三県図書館コンクール最優秀賞受賞
昭和三十八年	東海三県学校図書館コンクール最優秀賞受賞	昭和三十四年	伊勢湾台風により第三校舎の西部四教室倒壊
昭和三十七年	東海三県学校図書館コンクール最優秀賞受賞	昭和三十五年	運動場拡張
昭和三十六年	東海三県学校図書館コンクール最優秀賞受賞	昭和三十六年	町制施行に伴い大口町立大口中学校と改称
昭和三十五年	東海三県学校図書館コンクール最優秀賞受賞	昭和三十七年	プール建設
昭和三十四年	東海三県学校図書館コンクール最優秀賞受賞	昭和三十八年	東海三県学校図書館コンクール最優秀賞受賞
昭和三十四年	東海三県学校図書館コンクール最優秀賞受賞	昭和三十九年	東海三県学校図書館コンクール最優秀賞受賞
昭和三十四年	東海三県学校図書館コンクール最優秀賞受賞	昭和四十年	東海三県学校図書館コンクール最優秀賞受賞
昭和三十四年	東海三県学校図書館コンクール最優秀賞受賞	昭和四十一年	東海三県学校図書館コンクール最優秀賞受賞
昭和三十四年	東海三県学校図書館コンクール最優秀賞受賞	昭和四十二年	東海三県学校図書館コンクール最優秀賞受賞
昭和三十四年	東海三県学校図書館コンクール最優秀賞受賞	昭和四十三年	東海三県学校図書館コンクール最優秀賞受賞
昭和三十四年	東海三県学校図書館コンクール最優秀賞受賞	昭和四十四年	東海三県学校図書館コンクール最優秀賞受賞
昭和三十四年	東海三県学校図書館コンクール最優秀賞受賞	昭和四十五年	東海三県学校図書館コンクール最優秀賞受賞
昭和三十四年	東海三県学校図書館コンクール最優秀賞受賞	昭和四十六年	東海三県学校図書館コンクール最優秀賞受賞
昭和三十四年	東海三県学校図書館コンクール最優秀賞受賞	昭和四十七年	東海三県学校図書館コンクール最優秀賞受賞
昭和三十四年	東海三県学校図書館コンクール最優秀賞受賞	昭和四十八年	東海三県学校図書館コンクール最優秀賞受賞
昭和三十四年	東海三県学校図書館コンクール最優秀賞受賞	昭和四十九年	東海三県学校図書館コンクール最優秀賞受賞
昭和三十四年	東海三県学校図書館コンクール最優秀賞受賞	昭和五十年	東海三県学校図書館コンクール最優秀賞受賞

### 開校を前に、新生大口中学校校舎の内覧会を開催します！

皆さんのお子さんやお孫さんが通う中学校です。ぜひこの機会に、多数の皆様のご参加をお待ちしています。

日時 3月23日(日)  
午後1時から5時まで

場所 大口中学校（大口町丸一丁目38番地）

その他 スリッパをご持参ください。

※駐車場に限りがありますので、お車でのお越しはご遠慮ください。

## 小学校入学式

4 / 7 南小学校・北小学校・西小学校  
(月) 午前8時50分受付



## 中学校入学式

4 / 4 大口中学校  
(金) 午前8時30分受付

※小中学校入学式当日は、郵送済の「就学通知書」を受付へ提出してください。通知書が届いていない方や欠席をされる方は、学校教育課へ連絡してください。

※中学校では、入学式の前に開校式・校旗樹立式をおこないます。

連絡および問合せ先 中央公民館 2階 学校教育課 TEL 95-4446

# ありがとう！ 大口中学校・大口北部中学校



大口中学校



大口北部中学校

3月31日、多くの卒業生を送り出してきた大口中学校と大口北部中学校の長い歴史に幕が閉じます。残された時間、生徒の皆さんや先生方はそれぞれの学校の歴史を振り返るとともに、先人が築き上げたすばらしい伝統を新しい中学校に引き継ぎます。

昭和五十一年	立志塔設立	昭和六十一年	大口中学校より大口北部中学校として分離開校、プール完成
昭和五十五年	学校開放クラブハウス建設、プール建設	昭和六十二年	校舎案内板設置、文部省研究指定教育課程の研究
昭和五十六年	テレビ放送施設新設	昭和六十二年	文部省指定中学校教育課程研究発表会「立志の塔設立
昭和五十七年	学校給食優良校として文部大臣表彰受賞	平成二年	「希望の庭」整備
平成元年	校舎・体育館改修工事	平成三年	バス学習の研究、「友愛の像」設立
平成二年	学校保健活動優秀賞受賞	平成四年	校歌碑建立、愛知県教育センター委嘱研究
平成三年	学校保健活動県教育委員会より特別優秀賞受賞	平成五年	愛知県教育センター委嘱研究、礎の碑（教育目標の碑）建立
平成五年	愛知県社会福祉協議会社会福祉協力校	平成六年	開校十周年記念誌発行、愛知県教育センター委嘱研究、
平成七年	優良PTA文部大臣表彰	平成七年	愛知県社会福祉協議会社会福祉協力校
平成八年	優良PTA愛知県小中学校PTA連絡協議会表彰、	平成八年	愛知県社会福祉協議会社会福祉協力校
平成九年	農業体験教育の委嘱	平成九年	「大望の像」設立、愛知県社会福祉協議会社会福祉協力校
平成十一年	創立五十周年記念事業	平成十年	PTA指導者研修会研究発表「地域社会と連携強化」
平成十二年	丹波地方教育事務協議会委嘱特別活動研究	平成十一年	愛知県社会福祉協議会社会福祉協力校
平成十三年	丹波地方教育事務協議会委嘱特別活動研究	平成十二年	愛知県教育委員会委嘱研究「ストップザいじめ」子供会議
平成十四年	「ひまわり」等鑑賞用絵画十六点揭示、	平成十三年	愛知県教育委員会委嘱「健康推進学校」研究実践
平成十五年	フラワーリング活動感謝状受賞、町制四十周年行事に全校参加	平成十四年	愛知県教育委員会委嘱「健康推進学校」研究実践
平成十六年	読書ゆうびんコンテストで日本郵政公社東海支社長賞受賞	平成十五年	健康教育推進学校優良校として表彰、
平成十七年	日本国際博覧会（愛・地球博）「大口DAY」参加	平成十六年	健康教育推進学校優良校として表彰、
平成十九年	二〇〇五 日本国際博覧会（愛・地球博）見学・参加 創立六十一周年記念事業	平成十七年	吹奏楽部・JVC、大口誕生百周年記念式典感謝状授与、
		平成十八年	全国人権擁護委員連合会より人権作文コンテスト 実施協力感謝状授与、
		平成十九年	第二十三回毎日カップ中学生体力づくりコンテスト努力賞受賞 創立二十三周年記念事業

おめでとうございます！  
町内小中学校

## 卒業式&入学式

### 小学校卒業式

3 / 19 南小学校・北小学校・西小学校  
(水) 午前9時30分開式

### 中学校卒業式

3 / 6 大口中学校・北部中学校  
(木) 午前9時30分開式



# 新エネルギーを 考える

「エネルギー問題」と「地球温暖化問題」への取り組み



1月17日（木）に大口北部中学校でおこなわれた「新エネルギー教室」（主催：資源エネルギー庁、中部経済産業局、大口町）では、講師に清水幸丸教授を招き、3年生の生徒らが新エネルギーについて、実際に風車を使った実験などを通して学んだ。



## 「新エネルギー教室」講師プロフィール

工学博士 清水幸丸教授  
名古屋産業大学 環境経営研究所 所長  
三重大学 名誉教授  
世界風力エネルギー協会副会長（2001～2005）  
日本風力エネルギー協会会長（1998～2002）

環境動態解析、流体工学を専門とする。風力発電用水平軸風車の高性能化や、マイクロ水力発電システムの高性能化に関する研究に携わる。

石油や石炭、天然ガスなどの化石燃料は、便利で豊富な資源なので、日本だけではなく世界でエネルギー消費の約80%を占めています。しかしこのままのペースで使い続けると、石油は41年、天然ガスは65年、石炭が155年で枯渇すると予想されています。

この化石燃料を燃やしてエネルギーを得る際には、大量の二酸化炭素が排出されます。そのため、大気中の二酸化炭素などの温室効果ガスが増え、「地球温暖化」が進んでいます。これによって、生活上に様々な影響が現れています。

まず、氷河や極地の氷が溶け出し、これが海に流れ込んで海面が上昇します。これによって、海流の乱れによる生態系の崩壊や、海抜の低い地域や島が水没してしまう恐れがあります。また、台風の異常発生や干ばつの頻発・広域化、記録的熱波や大雨による洪水、疫病の蔓延、食糧難などさまざまな異常気象による被害が起こり、私たちの生活を脅かすようになっていくでしょう。

このような被害から私たちの生活を守るためには、新たなエネルギーを安定して確保し、地球温暖化の原因と言われる二酸化炭素の排出を抑えなければいけません。

他にもある！

## いろいろな新エネルギー

### ●太陽光発電

太陽電池は太陽の光エネルギーを直接電気に変えます。太陽の光が当たると、太陽電池は電気を発生させます。発電量は季節や天候で変動しますが、電気が足りなくなれば電力会社から買い、余れば売ることができます。日本の電力消費量の一帯あたりの平均は、386キロワット時／月ですが、この量は約4.4キロワットの太陽光発電システムを設置すればまかなえます。(利用率12%で算出)

### ●雪氷熱利用

雪や氷の冷たい熱エネルギーを冷房などに使います。冬に降り積もった雪や、冬の冷たい外気をつくった氷を保存し、学校のような公共施設やマンションなどの建物の冷房、農作物などの冷蔵に使います。

### ●温度差エネルギー

大気と河川水などの温度差や工場などが出した熱を利用します。海や川の水温は、夏も冬もあまり変化がなく、外気との温度差があります。この温度差をヒートポンプや熱交換器を使って、冷暖房などに利用できます。また、工場や地下鉄などから排出される熱も外気との温度差があるので利用できます。熱を得る際に燃料を燃やさないのがクリーンなエネルギーです。

### ●クリーンエネルギー自動車

大気を汚さず、地球にやさしい自動車です。電気自動車は、電気でも走り排気ガスを出しません。ハイブリッド自動車は、ガソリンエンジンと電動モーターを組み合わせると効率良く走るため排気ガスが減ります。天然ガス自動車は、有害物質の少ない燃料を使うので、排気ガスの中の二酸化炭素(CO<sub>2</sub>)などが減ります。特にハイブリッド自動車は普通の自動車同様ガソリンスタンドで燃料が補給できる上、燃料の消費が少なく経済的なため、ユーザーが増えています。

### ●燃料電池

「水素」と「酸素」を化学反応させて、直接電気を作るシステムです。発電時にCO<sub>2</sub>を発生させず、電気発生時に排出される熱を温水として利用できる、クリーンでエネルギー効率のよいシステムです。水素は主に都市ガスやプロパンガスなどから作ることができるので、一般家庭などへの導入が可能です。本格的な販売の前に具体的な実測データを取得する目的で実証事業が始まっており、2006年現在で1200台以上が家庭などに設置されています。



◀自分で設計した羽根を切り取り、発電機に取り付ける。どんな形状・大きさにするかによって発電量が変わる。

出来上がった風車にうちわで風を送り、発電機に備え付けてある車に電気を蓄える。どの班の羽根が一番効率よく電気を蓄えられるか！?



▲風車によって充電された車を、スタートラインから一斉に走らせる。3分間の風力発電で10m以上走った車も！

## ●風力発電ってなに？

「風の力」で風車を回し、  
電気を起こします

風力発電には、2000キロワット級の大型のものから、1キロワット程度の小型のものまであります。2000キロワット級のは、1基で一般家庭約700世帯の電力をまかなえます。(一世帯月間電力消費386キロワット時、利用率20%で算出) 小型のものは、太陽光発電と組み合わせるなどして、家庭や学校などでも導入されています。



そこで、新エネルギーを従来のエネルギーと組み合わせることで活用していく必要があります。新エネルギーとは、①自然エネルギー(水力発電、太陽光発電、風力発電など)、②リサイクルエネルギー(ゴミ焼却の際の熱を利用した発電など)、③従来型エネルギーの新利用形態(ハイブリッド自動車、燃料電池など)のことです。新エネルギーは太陽光など自然の力を使うので、どこにでもあり、限りがなくともクリーンなものです。このような新エネルギーは、現在では身近なものになっており、家庭用の太陽光発電システムなどが普及しています。

地球温暖化を止めるためには、一人ひとりが二酸化炭素の排出量を削減しようという意識が大切です。



## 春の火災予防運動が 始まります

3月1日(土)から7日(金)までの一週間は、春の全国火災予防運動週間です。

丹羽消防署では、「火は見てる あなたが離れる その時を」を統一標語とし、防火の意識を高めてもらうため次のようなことをおこないます。

### 火災予防運動週間中の行事

- ①サイレンの吹鳴(午後9時)
- ②自衛消防隊の訓練指導
- ③事業所、町内会等における避難、初期消火訓練の指導
- ④1日女性消防官の開催(3月6日(木))

みなさんも、この機会に、身の回りの火の元を点検してください。

丹羽消防署管内(大口町・扶桑町)では、昨年1年間に11件の火災が発生しました。これは、前年比15件の減少となり、大規模な火災も少なく焼損面積、損害額ともに大幅な減少となりました。

出火原因としては、こんろやたき火からの出火が多く、これは全国的な出火原因と同じです。

少しくらいの時間ならその場を離れても大丈夫、といった過信が火災につながります。多くの火災はちょっとした注意で防げます。火を使っているときはその場を離れない、後始末は最後までしっかりとするなど火に対する正しい習慣を身につけてください。

火災や救急などの出動件数や行事予定などの情報を、ホームページでお知らせしていますのでご覧ください。なお、ホームページは「丹羽広域」で検索してください。

### — 普通救命講習会 —

日時 3月15日(土) 午前9時から正午  
場所 丹羽消防署 本署  
※2名以上であれば、都合のよい日時に受講することもできます。  
申込みおよび問合せ先  
丹羽消防署本署 ☎95-5151

## 住まいの 防火



丹羽消防署 消防課  
95-5158

### 住宅火災を防ぎましょう

火災の大半は「ついうっかり」など油断から発生しています。この機会に火の用心をおさらいしましょう。

#### ● 離れる時は必ず消す…こんろの火

こんろ使用中に電話などで離れるときは必ず火を消しましょう。また、こんろ周りには、ふきんなど燃えやすいものは置かないでください。

#### ● 正しく使っていますか…暖房器具

ストーブをカーテンなどのそばに置いたり、ストーブの近くで洗濯物を乾かすのはやめましょう。また、就寝前や外出するときは火が消えていることを確認してください。

#### ● たばこの火種は700℃…!

…後始末はしっかりと吸い終わったら、火が消えたのを必ず確認しましょう。また、灰皿に吸殻を溜めたり、吸殻をごみ箱に捨

てないようにしましょう。寝たばこは絶対にしないようにしましょう。

#### ● 小さな火でも要注意!…お灯明

その場を離れるときはロウソクの火を消すなど、火の始末をしてください。お参りには大きめの安定したロウソク立てなどを使いましょう。

#### ● 自分自身の身を守る

…着衣着火を防ぐ  
こんろを使用中に、袖に火がつきやけどを負うことがあります。毛足の長いセーターは特に気をつけましょう。

#### ● 万一のために

階段や廊下、部屋の出入口付近は避難に重要なところです。避難の障害となるものは置かないでください。また、初期消火に役立つ消火器を準備しておくことも大切です。

住宅火災の多くは、これらの小さな注意の積み重ねで防ぐことができます。今一度、火の取り扱いを確認してください。

### 住宅用火災警報器について

住宅用火災警報器は火災の煙を感知し、警報音や音声で知らせるものです。消防法の改正によりすべての住宅に設置が義務づけられ、既存住宅は今年の6月1日から義務化されます。まだ設置していない方は、5月31日までに設置してください。



# 資料館 だより



今月は、好評開催中の企画展「ひなまつり」について紹介します。



お雛様の御殿飾りは、京都の内裏(だいら)・紫宸殿(ししんでん)を想定して作られた御殿の中にひな人形などを飾りつける形式です。江戸時代後半に京都で流行し、特に関西で好まれて、大正・昭和時代には簡易な御殿飾りが大流行しました。

写真の作品は、大規模な御殿に古今雛(こさんびな)、官女(かんじょ)、隨身(ずいじん)、仕丁(しちょう)や道具類を飾る豪華なもので、各種の道具も丁寧に制作されています。

しかし昭和40年代まではよく見られた御殿飾りも、御殿の組み立てが大変なこともあり、御殿のない5段飾り、7段飾りなどに変わり現在の形になっていきました。

今年も昨年に引き続き、皆さんにぜひ続けて欲しいと好評をいただいた、お雛様の衣装を着て写真を撮るコーナーを開設しています。今年も家族連れの方に大変人気で、写真を撮られている微笑ましい風景が多く見られます。

なお、このコーナーは大人の方が同伴でカメラをお持ちいただくようお願いしています。皆さんのご協力をお願いします。

この企画展は3月16日(日)まで開催予定です。



資料館キャラクター『金助くん』

## 歴史民俗資料館 ご利用案内

場所 ほほえみプラザ 3階

休館日 月・火曜日

※祝日は開館

開館時間 午前9時から午後5時

入館料 無料

問合せ先 ☎94-0055

## 大口俳句会

潮騒に神の声聞く初明り

初明り竹百幹を木漏れくる 野田 信子

刻々と尾張三山初明り

田山地美名

涛高く飛沫く荒磯初明り

丹羽 壽子

まつさきや「中日春秋」読始む

丹羽 清声

読始や煌き生きる書を選び

安莊 志保

読初は「白雪姫」を読み聞かせ

縣 弘子

読初や金子みすずの心の詩

恒川 餃子

老いて尚夢追ふ日日や日記帳

荒谷富美子

門松に小鳥止まりて吉と鳴き

酒井せい女

酸欠は無用の古家隙間風

舟橋 貫次

夢追ひしことも夢なり冬火花

屋代 和女

年酒酌む友の持ちたる赤ワイン

神谷 さち

どんど焼き餅拾ふ子ら目を赤め

土川喜一郎

初春や嫁御のお節に感謝して

野口 和揮

その中に居るがうれしき初景色

宮下喜代子

祝日の学校静か冬の空

沢田扶左を

初日記こんにち生きる証とす

竹内 春美

梅田 康子

## 芙蓉句会

はらからの白髪も少し新年会

葉栗 晴美

横顔の秘仏を拝す冬の寺

笹山 宰子

川底に木の葉沈みし冬至かな

長谷川すゞ子

どんど焼湯飲みに神酒を振舞われ

丹羽留理子

トレモロの音に合わせて琴始

大野 正子

七草粥亡夫の歳を越えにけり

近藤 清子

碧き空ま白く咲きたる寒桜

水野 邦子

神宮の太き木立の淑気かな

野々山照子

差羽の羽冬の渚に拾いけり

土川 照恵

## 大口川柳クラブ

ワンテンボずらしたお陰嵐去る

川手 一海

数独に凝って夜中の一時二時

権藤 富子

何時までも元気でいたい趣味の道

土田千恵子

大輪でなく小菊を愛でて生き

長野 ます

早口になって嘘だと見破られ

八木百合子

梅干しが寄って笑って日和ぼこ

吉田 雄亮

独楽嵐だったあの頃振り返り

安藤 久子

下車をして弾む話は待合所

平尾 幸助

# 保健センターだより



申込みおよび問合せ先  
☎94-0051

## 集団予防接種

日時および対象

●生ポリオワクチン（第1回）

▽3月7日（金） 平成19年5月生まれ

の乳幼児

●BCG

▽3月14日（金） 平成19年11月生まれ

の乳児

※受付は午後1時から2時

※対象以外の方は電話等で予約してください。

保護者の方へ 体調が心配なときはかかりつけの医師に相談してください。また、予診票および母子手帳をお持ちください。



## 座談会のお知らせ

「小児がん経験者の  
よきよき生活を目指して」

小児がんの治療成績は近年向上してきましたが、治療が終了しても復学の問題や、様々な心身にわたる晩期障害等、いろいろな課題も多く、自立へ向けての長期にわたる支援が必要になってきます。

そこで、小児がんについての知識を深めるとともに、子ども達のようによい生活について一緒に考えてみませんか。

日時 3月12日（水） 午後1時45分から3時15分

内容 座談会「小児がん経験者のよきよき生活を目指して」

助言者 堀部敬三（独立行政法人国立病院機構名古屋医療センター科小児科医）

場所 江南保健所3階 大会議室

対象者 小児慢性特定疾患児（悪性新生物）・小児がん経験者の保護者等

申込期限 3月7日（金）

問合せ先および申込み先

江南保健所 地域保健課 地域保健グループ ☎56-2157

## 第Ⅱ期麻しん・風しん混合（MR）の 予防接種はお済みですか？

就学前の年齢のお子さん（年長児）を対象に第Ⅱ期麻しん・風しん混合（MR）の予防接種をおこなっています。

まだ、接種されていないおさんはお早めに医療機関にて接種をしてください。

対象者 平成13年4月2日から  
平成14年4月1日生まれのお  
子さん

接種期間 3月31日（月）まで

※転入等でお手元に問診票がない方には、保健センターでお渡しします。



## 平成20年度 予防接種のお知らせ

予防接種は病気を予防し、流行を抑えるためにおこなうものですので、みなさん接種しましょう。

3月下旬に保健センターからお子さんの予防接種実施状況を郵送でお知らせします。母子健康手帳と照合のうえ、まだ接種していないものに関しては、同封の「平成20年度予防接種実施一覧表」または、各月の広報を確認の上、年齢、体調を考えて接種してください。

接種状況等に誤りがありましたら、保健センターまでお知らせください。

通知対象者 7歳6か月未満でポリオ・BCG・三種混合・MR I期いずれかの未接種者

私の健康

Vol.24



川崎義光さん

私は若い頃よりスポーツが好きでした。しかし定年をむかえ、家にいることが多くなり、自分で身体を動かすことが少なくなりました。  
最近では歩いてみたり、少し遠くまで自転車で出かけたりしています。腰に持病があり健康面が気になります。  
そこで「脱メタボおじさまの会」に参加するようになり皆さんと運動等をしてふれあっています。今後も永く続けていこうと思います。

行事	日/曜	受付時間	対象者等	
4か月児健診	26 (水)	午後1:00 ～1:30	19年11月生まれの乳児および未受診児 ※個別通知をご確認ください	
10か月児健診	11 (火)	午後1:00 ～1:30	19年5月生まれの乳児および未受診児	
1歳6か月児健診	18 (火)	午後1:00 ～1:30	18年8月生まれの幼児および未受診児	
3歳児健診	5 (水)	午後1:00 ～1:30	17年2月生まれの幼児および未受診児	
母子健康手帳交付説明会	3 (月) 17 (月)	午前9:45 ～10:00	母子健康手帳発行、妊娠初期の保健指導	
プレママ交流会 (栄養)	28 (金)	午前9:15 ～9:30	妊娠中の方 妊娠中の食生活のお話と調理実習 ※要予約	
子育て相談室	6 (木) 21 (金)	午前9:30 ～11:30	子どもの身長・体重測定、保健師・栄養士・助産師による育児や発育に応じた相談と妊婦相談 ※21日は要予約	
歯科健診	19 (水)	午後1:00 ～1:30	2歳3か月児 (17年12月生まれ)	
らくらく離乳食教室	19 (水)	午前9:45 ～10:00	離乳食初期から中期のお話とデモンストレーション ※要予約	
保健師・栄養士による健康相談	毎週金曜日	午前9:30 ～11:30	生活習慣病予防、食生活改善、その他健康についての相談	
歯科衛生士による口腔相談	毎週金曜日	午前9:30 ～11:30	歯についての悩みや、歯のお手入れ方法などの相談 ※要予約	
歩く健康のつどい	11 (火) 25 (火)	午前9:30 ～9:45	血圧測定、尿検査、ストレッチ体操、1時間歩行など	
地域での介護予防	ひだまりの会 (中小口地区コミュニティーセンター)	14 (金) 28 (金)	午前10:00	ご家庭から外出する機会の少ない高齢者の方を対象に、レクリエーション・筋力トレーニング等介護予防活動をおこないます。
	しなやかお達者の会 (余野学共施設)	10 (月) 24 (月)		
	しなやかお達者の会 (豊田学共施設)	11 (火) 25 (火)		

みんなであげよう 健康の輪

# 健康おおぐち21



問合せ先 保健センター ☎94-0051

## はじめの一步

**食生活の目標** 毎日、野菜をたくさん食べよう!



「健康クラブ笑顔21」では、家族や地域(団体)が協力・連携しながら、一緒に健康づくりを進めるために活動しています。今月は食生活の分野から「野菜を食べよう」についてお知らせします。

## 第1回 **かんたん!! 野菜クッキング**

**3** / **24 (月)** ほほえみプラザ1階 栄養実習室  
午前10時から

「健康クラブ笑顔21」では、「健康おおぐち21」推進の一環として、『旬の野菜情報』(野菜料理のレシピ)を作っています。今回は、このレシピの中から何品かを皆さんとワイワイ作り、バイキング形式で楽しく試食します。

- ◎野菜料理を知りたい人
- ◎野菜料理が苦手な人
- ◎野菜嫌いな家族に野菜を食べさせたい人



費用	500円(託児が必要な場合は1人につき別途200円)
定員	先着20名
持ち物	エプロン、三角巾、ふきん2~3枚
申込み	3月1日から保健センターで受け付けます

### 『おおぐち産 旬の野菜情報』 No.21 No.22 ができました

今回は『なばな』料理のレシピを作りました。『おおぐち産 旬の野菜情報』に詳しいレシピが載っています。保健センターで配布していますので、ぜひ作ってみてください。



今月の健康俳句 初明り揃って笑顔声かけて 梅田康子 今月の健康川柳 極楽と鼻歌も出るいい湯だな 吉田雄亮  
※このコーナーは、大口俳句会・大口川柳クラブの皆さんのご協力により、「こころ」の健康づくりの一役を担っていただいています。

# 税 務 だより



## 収納窓口の延長・開設

平日、仕事の都合等で税金を納められない方のために、収納窓口の延長および開設をおこないます。

▽3月28日(金) 午後7時まで延長  
▽3月2日(日)、30日(日)

午前10時から午後2時まで開設  
場所 役場 税務課

※正面玄関からお入りください。

問合せ先 役場 税務課

☎95-1111 内線1221

## 家屋を取り壊したら

建替え・老朽化により家屋を取り壊したときは、登記のしてある家屋は法務局で滅失登記を、登記のしていない家屋は役場税務課へ取り壊し届を提出してください。

問合せ先 役場 税務課

☎95-1111 内線1233

## 廃車手続きはお済みですか？

バイク、軽貨物、小型フォークリフト、耕運機、トラクター、軽自動車などの所有者は、町へ「軽自動車税」を納めなければなりません。

1年分の軽自動車税の課税内容は、4月1日現在の所有状況により判断します。「売り払ってしまった」「盗難にあった」「廃棄物処理業者に出してしまった」などの理由で、軽自動車等を現実に所有していない方は、廃車の手続きを必ずおこなってください。手続きをおこなわないと、引き続き所有しているものとして課税させていただきます。

廃車の手続きについては、尾張小牧ナンバーは小牧市にある軽自動車検査協会、大口町ナンバーは役場税務課でそれぞれおこなってください。

問合せ先 役場 税務課

☎95-1111 内線1233

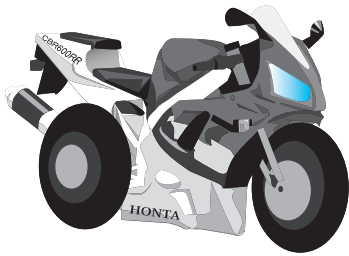

## 4月1日から

# ほほえみプラザの利用申込窓口を変更します

4月1日から、ほほえみプラザ（健康文化センター）は、指定管理者が管理運営します。指定管理者制度とは、住民サービスの向上や経費削減のため、公の施設の管理運営に民間の能力を幅広く活用するもので、公募により選考しました。

これに伴い、ほほえみプラザの利用申込窓口などを次のとおり変更します。

利用申込窓口 ほほえみプラザ1階 総合案内所

利用施設の拡大 ほほえみプラザ1階保健センターの多目的室および会議室について、平日の午後6時以降および土・日曜日・祝日の全時間帯に限り、一般の方も利用することができるようになります。

その他 3月中に予約された場合の利用料は従来どおりです。3月中に保健センター（多目的室、会議室）の予約をした方は、健康課へお問い合わせください。

問合せ先

ほほえみプラザ1階 健康課

☎94-0051

温水プール2階 生涯学習課

☎95-3155

## 施設利用料

区分	利用料（1時間）	備考
研修センター（4階）	ほほえみホール	マイク使用料を含む
	ふれあい1	ピアノ使用料を含む
	ふれあい2	
	ふれあい3	カラオケ使用料は別途
	和室1	300円
保健センター（1階）	和室2、3	各200円
	多目的室	800円
	会議室	200円

※町内に在住または在勤の方が物品販売等営利を目的とした場合、利用料は2倍になります。

※町内に在住または在勤の方以外の方は活動拠点がない団体等が利用する場合、利用料は2倍になります。また、物品販売等営利を目的とした場合、利用料は3倍になります。

## 西児童センター

- ★パソコンの日  
3月8日(土)、22日(土) 午前10時から午後4時
- ★川柳を詠もう  
3月11日(火) 午後4時から4時30分
- ★おりがみ教室  
3月15日(土) 午後1時30分から4時
- ★運動あそび「二人三脚」  
3月18日(火) 午後3時30分から4時30分
- ★おやつ作り「ピザ」  
3月22日(土) 午前10時30分から正午 定員 20名  
費用 50円 申込み 3月10日(月)から
- ★レッツエンジョイ春休み「わけリング」  
3月24日(月) 午後2時から3時
- ★春休みお楽しみ会「なんじゃもんじゃ」  
「さよなら△またきて□まる・青虫くんとなんじゃもんじゃの木」  
3月26日(水) 午前10時から11時30分
- ★制作「びっくり箱」  
3月27日(木) 午後1時30分から3時
- ★今月のぬいとり  
「おひなさま」「ウサハナ」「つくし」「ちびまる子ちゃん」
- ★子育て支援  
○ちびっこ広場  
毎週月・金曜日 午前10時30分から11時30分  
対象 3歳までの親子ならどなたでも  
参加できます

児童  
センター  
だより

## 3月 の行事

子ども川柳  
せんりゅう



ママいない ゲームをにじかん やりまくり(西小1年)  
ねずみどし おじいちゃんの としだよね(西小1年)  
チョコレート だれにあげよう 迷っちゃう(西小2年)

南児童センター ☎95-3528

北児童センター ☎95-7141

西児童センター ☎96-0481

## 北児童センター

- ★やってみよう「豆つまみ」  
3月3日(月)、17日(月) 午後4時から
- ★ドッジボールの日  
3月5日(水) 午後4時から
- ★川柳をつくろう  
3月6日(木) 午後4時から
- ★体育あそび「大なわとび」  
3月12日(水) 午後4時から
- ★焼きそば作り  
3月15日(土) 午前10時から正午 定員 20名  
費用 100円 申込み 3月3日(月)から
- ★ドッチビーの日  
3月19日(水) 午後4時から
- ★オセロ大会  
3月26日(水) 午前10時から
- ★春休みお楽しみ会(劇団なんじゃもんじゃ)  
「さよなら△またきて□まる・青虫くんとなんじゃもんじゃの木」  
3月27日(木) 午前10時から11時
- ★今月のぬいとり  
「おひなさま」「チコリータ」「たんぽぽ」「ミスパーニー」
- ★今月のおりがみ  
「ピカチュウ」「おひなさま」
- ★子育て支援  
○コアラ広場  
毎週月・金曜日 午前10時30分から11時30分  
対象 3歳までの親子ならどなたでも参加できます

## 南児童センター

- ★今月のあそび  
「卓球」「ソリティア」
- ★今月のぬいとり  
「おだいらさま」「おひなさま」「ドラえもん」等
- ★チャレンジ「アニマルダーツ」  
3月10日(月)、24日(月) 午後4時から5時
- ★野点(元気クラブ主催)  
3月15日(土) 午前10時30分から正午  
定員 30名 費用 100円 申込み 3月5日(水)から
- ★けん玉検定日  
3月17日(月)、19日(水) 午後4時から5時
- ★春休みお楽しみ会(劇団なんじゃもんじゃ)  
「さよなら△またきて□まる・青虫くんとなんじゃもんじゃの木」  
3月25日(火) 午前10時から11時
- ★大きな壁画を描こう  
3月26日(水)、27日(木) 午後1時30分から3時
- ★卓球大会  
3月28日(金) 午後1時30分から3時  
申込み 3月19日(水)から25日(火)
- ★子育て支援  
○めだか広場  
毎週月・金曜日 午前10時30分から11時30分  
対象 3歳までの親子ならどなたでも参加できます



# ねえねえ 教えて?

**Q** 子どもをうまく寝させる「特効薬」はありますか。

**A** 昼間に元気いっぱい遊んでいれば、寝つきはよくなります。寝るときに胸や背中をトントンしながら子守唄を歌ってあげたり、いつも同じ話を聞かせてあげるのもいいでしょう。大切なのは、大人がイライラしないことです。

人間の体温は夕方が一番高く、明け方が一番低いのです。体温が下がり始めると眠くなってくるので、寝る前にお風呂に入ることでもいいでしょう。ただし、熱いお風呂は下がり始めた体温が上がってしまうので、寝つきの悪さにつながる可能性があります。気をつけましょう。

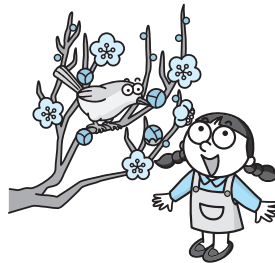

# 保育園 だより



※写真と本文は関係ありません。



# 耳を あませば...

## 「かかとを踏んで歩く子に…」

先生「Mちゃん、バレースューズが痛いって泣いてるよ。」

Kくん「うん、ごめんねって謝ったからいいよ。」

先生「そういうことじゃないんだけどなあ…。」

## 「散歩帰りに…」

先生「もう少しだから頑張って歩こうね！」

Aくん「あっ！先生のおうちが見えてきたあ〜。」

先生「先生のおうちは保育園じゃないんだよ(笑)」



# へえ〜 知ってた?

## 「ひな人形のひみつ」

ひな人形は、江戸時代に女の子の「人形遊び」と、節物の「節句の儀式」が結びつき、全国に広まり飾られるようになりました。昔は、ひな人形は飾り物としての形式とは別に、人形で子どもの体をこすって、病気や悪いところを人形に移し川や海に流しました。人形に災厄を身代わりにさせて、子どもを守ってくれることを願っていたのです。それがひな人形の始まりとされています。

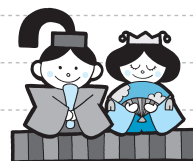

# 4月から医療保険制度の一部が変わります。

問合せ先 役場 保険年金課  
95-1111-1 内線152

## 後期高齢者医療制度

### が始まります

現在75歳（一定の障害がある方は65歳）以上の方は、国保や会社の健康保険等の医療保険と「老人保健」によって医療を受けることができますが、4月からは今まで加入していた保険を脱退し、後期高齢者医療制度に加入し医療を受けることとなります。

**加入する方** 75歳以上（一定の障害がある方は65歳）の方すべて

**被保険者証** 愛知県後期高齢者医療広域連合から一人に1枚交付されます。また、現在交付されている保険証と老人医療受給者証は使えなくなります。

**窓口負担** 1割または3割（現役並み所得者）

## 退職者医療制度の対象者が

### 65歳未満になります

会社などを退職して国保に加入し、厚生年金などを受けている75歳未満

の方とその被扶養者は、現在退職者医療制度で医療を受けていますが、4月からはその対象年齢が65歳未満になります。65歳になると一般の国保加入者になります。

## 義務教育就学前の子どもの

### 自己負担割合が2割になります

病院にかかったときの自己負担割合は、現在は3歳未満までが2割となつていますが、4月からは義務教育就学前までに拡大されます。なお、2割が適用されるのは6歳に達する日以降の最初の3月31日までです。

## 高額医療・高額介護合算制度

### が始まります

高額医療・高額介護合算制度とは、毎年8月から翌年7月までの一年間を基準として、世帯単位で医療保険と介護保険における自己負担額が限度額を超えて高額となる場合に、その負担を軽減するものです。

## 国民健康保険証が

### 4月1日からカード化されます

新しいカード化された保険証は被保険者の皆さんに確実にお届けするために、「配達記録郵便」で3月中旬以降に送付します。被保険者が3名以内の場合は1封筒で送付しますが、4名以上の場合は2封筒以上になります。保険証を受け取ったら、住所、氏名および生年月日等の記載事項に誤りがないか確認してください。

現在、お手元にある保険証は4月からは無効となります。各自で処分していただくか、役場保険年金課まで返還してください。

なお、75歳以上の方については、4月から後期高齢者医療制度の対象となるため、国民健康保険の保険証は送付されません。

また70歳から74歳の方については、医療機関に受診される際、今までは保険証と高齢受給者証を提示していましたが、4月からは保険証が高齢受給者証併用となりますので、保険証だけで受診できるようになります。

## 保険証の有効期限

平成20年4月1日から平成21年7月31日

※ただし次の方は除きます。

▼70歳から74歳の方

平成20年7月31日まで

▼平成20年7月31日までに75歳になる方 誕生日の前日まで

◀新しくカード化された保険証

国民健康保険	有効期限	平成20年	7月31日
被保険者証	記号番号	999999	
高齢受給者証	【一部負担	1割	】
氏名	大口 花子	性別	女
生年月日	昭和10年 9月23日	交付年月日	平成20年 4月 1日
取得年月日	平成20年 1月 1日		
世帯主氏名	大口 太郎		
住所	愛知県丹羽郡大口町下小口七丁目 155 番地		
保険者番号	00230615	保険者名	大口 町 



# 大口町特定健康診査等実施計画を策定しています。

問合せ先 役場 保険年金課  
95-11111 内線152

平成20年4月から施行される「高齢者の医療の確保に関する法律（以下「法」という。）」に基づき、国民健康保険などの医療保険者には、メタボリックシンドローム（内臓脂肪症候群）の該当者および予備群を減少することを目的に、特定健康診査・特定保健指導の実施が義務づけられました。本町では、住民の健康づくり運動を推進する「健康おおくち21」と整合性を保ちながら、元気で健康な長寿社会の実現に向け、内臓脂肪症候群等の生活習慣病を中心とした疾病予防を重視し、健診および保健指導の充実を図ります。

## 1 特定健康診査等実施計画の見直し

この計画は国民健康保険者の役割として、法第18条第1項に規定する特定健康診査と特定保健指導（以下「特定健康診査等」という。）の実施方法や、その成果に関する基本的な事項を定めるものです。

## 2 計画の性格と役割とは？

この実施計画は国の特定健康診査等基本指針を踏まえ、法第19条に基づき策定するもので、愛知県医療費適正化計画と整合性を保ちながら、国民健康保険被保険者のうち40歳以上75歳未満の人を対象に特定健康診査等を実施することにより、住民の健康長寿の実現をめざすものです。

## 3 計画の実施期間

計画期間は5年を1期とし、第1期は平成20年度から平成24年度までとします。計画内容については5年ごとに評価をおこなう、見直していきます。

## 4 大口町国民健康保険の目標値

平成24年度には、特定健診実施率が65%、特定保健指導実施率が45%の達成を目標にしています。また、平成24年度において、平成20年度と比較したメタボリックシンドロームの該当者・予備群の10%減少を目標とします。

## 5 特定健康診査の実施

特定健康診査の実施は対象者に健康診査受診券（以降「受診券」という）を送付し、受診券の提示により健康診査が受診できるものとなります。

案内方法は、特定健康診査対象者に受診券を送付する案内通知のほかに、町広報紙、町ホームページ、特定健康診査等実施チラシ等でも受診勧奨をおこないます。

また、人間ドックは、20年度以降も継続実施し、特定健康診査の項目を追加して特定健康診査に代えるものとします。

## 6 特定保健指導の実施

特定保健指導は、特定健康診査の結果、メタボリックシンドロームの該当者・予備群の方を対象におこないます。これは、対象者が自らの生活習慣の課題に「気づき」、健康的な行動変容の方向性を自らが導きたすことを目的としています。そのため、行動変容に関する必要な情報を提示し、自ら決定できることが重要で、

## 7 個人情報の保護

健康的な生活を維持できるようその人の生活基盤を尊重しながら支援していきます。

特定健康診査等の実施にあたっては、個人情報保護に関する法律（平成15年法律第57号）および大口町個人情報保護条例に定める職員の義務（データの正確性の確保、漏洩防止措置、従業者の監督、委託先の監督）について周知徹底し、個人情報の漏洩防止に細心の注意を図ります。

## 8 特定健康診査等実施計画の評価・見直し

毎年計画の評価をおこない、その結果において見直しが必要な場合にはすみやかにおこないます。計画の評価・見直しは、庁内の関係各課において定期的に検討をおこなうとともに、中間年度となる平成22年度では国がおこなう見直しに併せた検討もおこないます。

# 家庭系可燃ごみ袋の形体が変わります。

今年度、大口町廃棄物の減量および適正処理等に関する条例の一部を改正し、家庭系可燃ごみの処理手数料を定めました。

手数料(平成20年4月1日以降)

▼大袋 14円(20枚280円)

▼小袋 7円(20枚140円)

▼減量型 5円(20枚100円)

手数料の納入

お店で大口町指定ごみ袋を購入していただければ、その代金がそのまま手数料の納入となります。

あわせて、原油価格高騰などの影響を受け、コスト削減のため、今までのごみ袋の仕様の見直しをおこないました。平成20年4月1日から次の形体になります。

①成分の見直し

(大袋・小袋・減量型)

炭酸カルシウムを抜いたことにより透明度が増し、厚みが若干薄くなります。

②形体の変更(大袋・小袋)

Uカット部分をなくしました。

※お手持ちのごみ袋は4月1日以降でもご使用いただけます。

Uカット部分がなくなります。

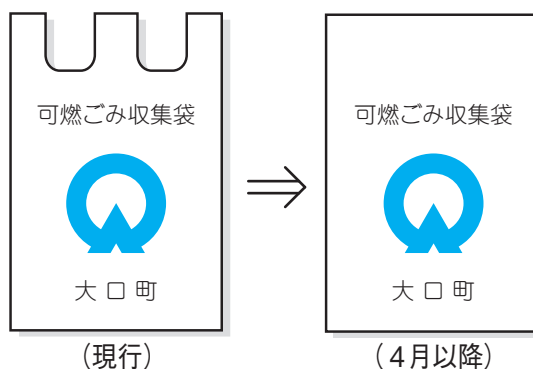

(現行)

(4月以降)

使用の際、Uカットをなくしたため、結び部分がなく縛りにくくなると思いますが、皆さんのご理解とご協力をよろしく願います。

また、資源ごみは必ず分別して、排出されるごみは少しでも減らしていただき、小袋、減量型のごみ袋を積極的にご利用ください。

まちの環境保全のため、焼却ごみの減量にご協力をお願いします。

問合せ先 役場 環境経済課

95-1111 内線168

# 剪定枝・草・竹の分別収集について

大口町では、焼却ごみ減量のため家庭での剪定枝・除草した草・竹の回収を実施しています。

収集日時

▼日曜日 午前9時から午後4時まで(正午から午後1時は除く)

事前予約は必要ありません。

▼平日 午前9時から午後4時まで(正午から午後1時は除く)

前日までに、役場環境経済課で予約してください。

※土曜、祝祭日はお休みです。

収集場所 左地図をご参照ください。

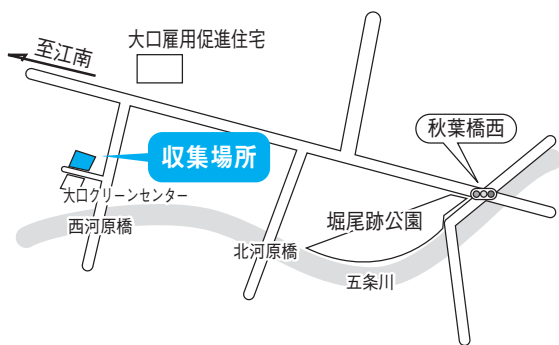

回収するもの

●剪定枝・草・竹(根は除く)

●町内の各家庭から排出されるものに限ります。

●太さ・長さについてはお

よそ軽トラツクの荷台に積める程度までとします。



搬入について

搬入は必ずご自身でお願いします。また、受付にて住所氏名等の記入をお願いします。

手数料 無料

その他

●搬入された剪定枝等はチップにし、土壌改良剤として利用します。異物が混入しないようご協力をお願いします。

●剪定枝・草・竹は必ず分別して搬入してください。

●焼却ごみ減量のため、ご協力をお願いします。

問合せ先 役場 環境経済課

95-1111 内線168

みんな  
なで  
考え

(仮称) 町民参加条例

つくる

その6

(仮称) 町民参加条例策定会議

実況中継!!

ON AIR



条例策定会議って、難しそう。  
でもどんな話をしているのか、ちょっとのぞいてみましょう！  
第4回会議(12月5日実施)は、地区懇談会の感想とこれ  
から話をしています。  
みんなとっても真剣だよ！だけど楽しそうだね。

条例は総合  
計画の理念「みんな」で「まちづくり」  
に取り組むための仕組みですよ。

住民の参加  
も必要だけど、行政の自立のための  
行動指針も必要。定期的にこの会議から「か  
わら版」も出したいですね。

一人ひとりが住みやすい環  
境づくりのために条例が機能する  
なら、効果がありますね。

地区ごとに特徴、雰  
囲気があるんです。でも、  
自分の地区以外のことを知る  
ことができると、もっと変  
われると思います。

どこの地区も工夫  
しながら、とても素晴  
らしい活動をおこなって  
いる。これをいかに水平  
展開していくか…。

懇談会で  
は、区の評議員や班長さん、地  
区で意見を言う機会がほとんどない  
人も発言できていい機会でした。

地区の課題を応援できるよ  
うにすると、大口らしい、実態  
に合った適切な条例になるかなと  
思います。

これからの  
町は違うぞ。意見は聞く、それに対  
して回答する。そういう覚悟みたいなもの  
も条例に入れるといい。

コミュニティや自治活動と行政  
との協働はまだまだ…。行政に発想の  
切替えが必要ですね。

もっと女性や若い方、お母さ  
んが参加できる機会がほしいですね。  
予備日とか、昼間とか…。

条例づくりは、まだまだ続きます。関心を持って見ていてくださいね！



# 図書館 だより



## 図書館で



### Q 本などを早く読みたいときはどうすればいいの？

新刊本のときは…

①「新しい本のコーナー」を見る。

書店などで新刊本が発売されても、図書館ではすぐに貸出できません。理由は、貸出するための作業があるからです。

こうした時間を考慮して、発売後3週間を目安に「新しい本のコーナー」をご覧くださいとよいでしょう。なお、「新しい本のコーナー」には、毎週土曜日の開館時に80冊程度の本を並べますのでご利用ください。

②ホームページを見る。

ホームページに隔週で、「これから出る新刊図書」の紹介をしています。

**図書以外の雑誌・CD・ビデオ・DVDのときは…**

①図書館にある検索用パソコンかホームページの蔵書検索で、「貸出中」かどうかをチェックする。

図書館には、窓口カウンター横に2台の「利用者開放端末」があります。また、ホームページでは、「TOP→蔵書検索→資料検索」で確認できます。

※図書館ホームページ <http://www.lib.oguchi.aichi.jp/>

②窓口で直接予約を申し込む。

図書館では、12月より図書以外の雑誌、視聴覚資料の予約を開始しました。予約は、図書館の窓口で直接申し込みできます。

③何か不明な点があったらスタッフに問い合わせる。

### Q 無料のリサイクル本は、いつ出るの？

①毎月第1土曜日の開館時（午前9時）に配布します。

図書館では、老朽や汚損、破損した本は除籍処理をしていますが、再利用できる雑誌や、一部の本については無料で配布しています。

②「ふれあいまつり」をチェック。

昨年も、秋の「ふれあいまつり」でリサイクル本を館内通路で配布しました。特に雑誌、小説は非常に人気があり好評をいただいています。

※なお、CDなどの視聴覚資料は、著作権法などの関係でリサイクルしていません。

### Q 最近大口町以外の人でも利用していると聞いたのですが、大口町に住んでいても近隣市町の図書館を利用できるの？

尾張北部7市町の図書館では、広域貸出の対応をしていますので利用できます。

大口町では、「広域貸出」を平成16年1月より実施しています。今では、近隣市町の方々の利用が全体の約30%を占めるほど利用が伸びてきています。この制度により、利用者にとっては選択の幅が広がったといえます。図書館ごとの特色を自分流にうまく工夫し、活用している利用者が増えてきています。

※尾張北部7市町…春日井市、小牧市、犬山市、江南市、岩倉市、扶桑町、大口町

図書館はただで図書が借りられるだけと思っていませんか。今ではこんな利用方法が広がっています。

意外にも新しい発見があるかもしれない必見ガイドです。





図書館で調べられる

気になるキーワード

【蒲公英（タンポポ）】

春を代表する花のひとつに「タンポポ」があります。

タンポポの分類には大きく分けて、日本に昔からある在来種と、西洋から渡ってきた外来種があります。

在来種は、虫たちが花粉を運んで受粉します。外来種は、受粉や受精なしでも種をつくることができます。もともとは、外来種も受精して種をつくる仲間だったはずですが、氷河期の厳しい気候のもと進化したのではないかと考えられています。

昔は野菜の仲間で、葉はあえ物、根はきんぴらにするなど食材として普通に食べられていました。また、根をこがして粉に挽く

「タンポポコーヒー」というものもあり、少し苦いようですが興味のある方は一度試してみてください。



参考図書

◎一般書

『野草図鑑④』

『ちよつと草道 緑の地図』

◎児童書

『アラマタ大辞典』

『自然の観察辞典②』

長田武正  
青柳信子

講談社  
偕成社

月間ベストリーダー

[書名]	[著者名等]
光とともに	戸部けいこ
近藤典子のまるごと1軒大収納!	近藤典子
ねこのばば	畠中 恵
東京タワー	リリー・フランキー
おまけのこ	畠中 恵
「本を読む子」は必ず伸びる!	樋口裕一
覚えておきたい!暮らしの基本100	井上勝也
歳をとることが本当にわかる50の話	田村 裕
ホームレス中学生	鳥羽 亮
剣客春秋	

【1月に利用が多かった一般図書です。】

あたらしい本のコーナー

[書名]	[著者名等]
敗戦の記憶 身体・文化・物語	五十嵐恵邦
そこに日本人がいた!	
海を渡ったご先祖様たち	熊田忠雄
恋する天才科学者	内田麻理香
ガラパゴスがこわれる	藤原幸一
しあわせ・自家製酵母パン	木村美穂子
心眼で射止めた金メダル	宮崎恵理
日本語課外講座名門校に席をおこな!	講談社校閲局
短歌の友人	穂村 弘
ひげがあろうがなからうが	今江祥智
ヘミングウェイの酒	オキ・シロー

【3月1日(土)に『あたらしい本』のコーナーに並びます。】

●新着CD&DVDコーナー

SEASONS COLOURS

—春夏撰曲集—

／松任谷由実、荒井由実



荒井由実／松任谷由実の350曲を超える膨大なライブラリーの中から、「四季」をテーマに選曲したベストアルバムです。

『NHKまる得マガジン 誰でもできる簡単マジック 基本編』



2004年11月～12月に放送された、マジックを教える番組「NHKまる得マガジン 誰でもできる簡単マジック」をDVD化したものです。

図書館からのお知らせ

◆3月まで「週の日開館」を試行中です。

◆本・雑誌のリサイクル

日時 3月1日(土) 午前9時から

場所 図書館の階段入り口付近



今月のブックスタート

4か月児健診の待ち時間中に、赤ちゃんにすすめる絵本の紹介をおこないます。

日時 26日(水) 午後1時から

場所 ほほえみプラザ2階

今月の閉館日

3日(月) 10日(月) 17日(月) 24日(月)

31日(月)

※20日(木)は祝日開館します。

※今月の館内整理日はありません。

開館時間 午前9時から午後5時

問合せ先 ☎95-3999





### 無料相談

#### 青少年なやみ相談室

中央公民館2階／学校教育課  
☎95-4446

日時 毎週月曜日から金曜日  
午前9時から正午  
午後1時から4時

連絡先 ☎96-0606または、  
☎0120-51-0606

#### 家庭児童相談

ほほえみプラザ1階／こども課  
☎94-0252

日時 3月5日(木)  
午後1時から4時

場所 保健センター 相談室  
(ほほえみプラザ 1階)

相談対象 18歳未満のお子さんを  
持つ方

※事前に予約してください。

#### 厚生年金相談

役場／保険年金課  
☎95-1111 内線151

日時 3月3日(月)、17日(月)  
午前10時から正午 午後1時か  
ら3時

場所 役場1階 相談室

### 心配ごと相談

ほほえみプラザ2階／社会福祉協議会  
☎94-0060

日時および担当相談員

5日(木) 母子自立支援員  
母子就業相談員

12日(木) 民生児童委員  
身体障害者相談員

19日(木) 母子自立支援員  
母子就業相談員

26日(木) 母子会代表  
知的障害者相談員

※5日(木)、19日(木)は午前10時から  
正午、午後1時から3時30分  
12日(木)、26日(木)は午後1時30分  
から3時30分

場所 ほほえみプラザ2階  
社会福祉協議会 相談室

#### 多重債務者相談

役場／環境経済課  
☎95-1111 内線167

日時 3月19日(木) 午後6時から  
9時

場所 ほほえみプラザ4階  
相談員 NPO法人『クレサラあ  
したの会』の司法書士、ボラン  
ティアスタッフ

### 主な相談内容

- ▼クレジットサラ金問題
- ▼借入に頼った生活の見直し
- ▼借入金法的整理後の生活再建支援
- ▼ヤミ金、架空請求、悪質商法
- ▼相談の際には契約書等借入の分  
かる書類をお持ちください。
- ※予約制です。相談希望の方は、  
前日までに環境経済課へお申し  
込みください。

#### 法律相談

役場／行政課  
☎95-1111 内線113

日時 3月13日(木) 午後1時から  
4時

場所 役場1階 相談室  
※前日までに、行政課窓口または、  
電話で予約された方が優先です。

#### 消費生活相談

役場／環境経済課  
☎95-1111 内線167

日時 3月10日(月) 午前9時から  
正午

場所 役場1階 相談室  
相談員 山田喜久子さん  
電話相談 中央県民生活プラザ  
☎052-9662-0999  
尾張県民生活プラザ  
☎0586-71-0999

### 登記相談

役場／行政課  
☎95-1111 内線113

日時 3月26日(木) 午後1時から  
3時

場所 役場1階 相談室  
相談員 司法書士、土地家屋調査士  
主な相談内容

- ▼売買、相続、贈与等による権利  
の移転登記
- ▼抵当権等担保に関する登記
- ▼会社の設立または変更の登記
- ▼成年後見に関すること
- ▼建物の新増築や取り壊し、土地  
の地目変更・分筆合筆および地  
積更正の登記





### ふれあいルームおおぐち

中央公民館2階 / 学校教育課

☎95-4446

学校に来られない児童・生徒の心の居場所として自立を支援するため、相談・指導をおこないます。

**日時** 月曜日から金曜日の午前9時から午後3時(祝祭日除く)

**場所** ほほえみプラザ4階 ふれあい4

**対象** 小中学生で、学校へ行きたくても登校できない児童・生徒を持つ方等と児童・生徒本人  
**問合せ先** ふれあいルームおおぐち ☎95-7773

※入室の希望については、学校教育課へ連絡してください。



### 講習会・教室

#### さくら大学(高齢者教室)

温水プール2階 / 生涯学習課

☎95-3155

**日時** 3月7日(金) 午前10時30分から11時30分

**場所** 憩いの四季 娯楽室

※福祉バスをご利用ください。

**対象** おおむね60歳以上の方

**内容** 閉校式とお楽しみ会

### 春夏野菜の講習会

役場 / 環境経済課

☎95-1111 内線167

安全・安心な野菜、採れたての野菜を食卓に！

これからの季節野菜の作り方を一緒に勉強しましょう。

**日時** 3月11日(火) 午後1時30分から3時30分

**場所** ほほえみプラザ1階 多目的室

**講師** 愛知県農業改良普及課職員  
**企画・運営** 大口町朝市会

#### 生涯現役！筋トレ教室

温水プール2階 / 生涯学習課

☎95-3155

**足腰を鍛えて体力向上**

**日時** 4月から6月まで 毎週月・木曜日 午後1時から2時

(全24回)  
**場所** ほほえみプラザ5階 スタジオ

**定員** 10名

**受講料** 1万2000円

※期間中はトレーニングセンター利用無料

**対象** 50歳以上で基礎体力をつけたい方

**講師** 浅野 真

**申込み** 3月1日(土)から、ほほえみプラザ5階トレーニングセンターで受付けます。

**問合せ先** ほほえみプラザ5階 トレーニングセンター

☎94-0057



### 募集

#### 自衛官募集

役場 / 行政課

☎95-1111 内線113

**採用種目** 一般・技術幹部候補生

**応募資格** 平成21年4月1日現在、20歳以上26歳未満(22歳未満は大卒者(見込み含む)、昭和58年

4月2日から平成元年4月1日までの間に生まれた方)

※大学院修士課程修了者(見込み)は28歳未満

試験日 第一次試験 5月17日(土)

※5月18日(日)(飛行要員希望者のみ両日受験)

**受付期間** 4月1日(火)から5月12日(月)必着

**申込みおよび問合せ先** 自衛隊愛知地方協力本部 小牧地域事務所

☎0568-73-2190

ホームページ

<http://www.mod.go.jp/pco/aichi>

### HPバナー広告募集

役場 / 情報課

☎95-1111 内線163

町では、平成20年4月から9月まで町ホームページに掲載するバナー広告を募集しています。詳しくはホームページをご覧ください。

<http://www.town.oguchi.aichi.jp/>



### その他

#### 事業系資源ごみ有償回収

役場 / 環境経済課

☎95-1111 内線168

ごみ減量協力事業所として登録していただいた町内の事業所に対し、事業系資源ごみの有償回収制度を実施しています。詳しくは環境経済課へお問い合わせください。

ごみ減量協力事業所

▼ボッシュ・レックスロス(株)

▼兼房(株)

▼鈴与興業(株)

▼アピタ大口店

▼オークマ(株)

▼正直屋乳販(株)

▼トヨタカローラ名古屋(株)

▼トヨタ自動車(株)大口部品センター

※1月23日現在・順不同

交通災害共済加入者募集

役場／生活課  
☎95-1111 内線128

掛金1人年額500円で加入できる、交通災害共済に家族そろって加入しましょう。  
現在、加入されている方も3月31日で共済期間が終了となります。また、平成19年度交通災害共済に加入していなかった方も、ぜひご加入ください。加入申込書は3月中に送付されます。  
なお、平成17年度加入の方は、3月31日でお見舞金の請求ができませんのでご注意ください。

朝市田楽サービス

役場／環境経済課  
☎95-1111 内線167

もうすぐ桜が咲きますね。一足先に田楽はいかがですか？  
朝市で新鮮な野菜と、おいしい田楽をどうぞ。  
日時 3月22日(土) 午前7時30分から8時30分  
場所 ほほえみプラザ北側駐車場  
企画・運営 大口町朝市会

五条川合瀬川・矢戸川  
クリーンアップ活動

役場／環境経済課  
☎95-1111 内線168

今年も町内の河川が憩いの場となるよう、五条川、合瀬川、矢戸川の一斉清掃をおこないます。皆さんで川をきれいにし、気持ちのよい水辺にしましょう。  
日時 3月16日(日) 午前9時から10時(小雨決行、雨天中止)  
集合時間 午前8時50分  
集合場所

- ▼五条川 河北グラウンド、中保育園、オークマ北西(天神橋)、役場、桜橋公園、堀尾跡公園
- ▼合瀬川 北部中学校東側、合瀬大橋(トナミ運輸東側)
- ▼矢戸川 矢戸小橋

※お近くの集合場所へお集まりください。  
※集合場所でゴミ袋をお渡しします。軍手等は各自でご用意ください。

問合せ先 役場 環境経済課  
☎95-1111 内線168



ありがとうございます  
初老の皆さんから寄贈

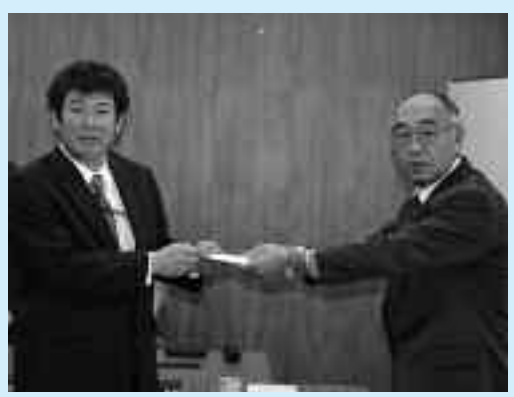

町内の初老を迎えた74名の皆さんが、町内各小中学校へ備品を寄贈されました。学校教育の中で幅広く有効に活用させていただきます。ありがとうございました。

へアデヨガ

ほほえみプラザ2階／地域振興課  
☎94-0530

ヨガには「大きなふたつの宝石(B2C)」と呼ばれるポーズがあります。ネコ3番&胃と肝臓の刺激法。パートナーと共に「宝石」を探してみませんか？夫婦・親子・友達など、2名1組でお申し込みください。  
日時 3月8日(土) 午後7時から8時45分  
場所 ほほえみプラザ5階 フィットネスルーム  
参加費 1人500円

講師 小栗久美子先生(日本ヨガ普及協会・松下ヨガ学院指導員)  
定員 20組40名(定員になり次第締め切ります)  
申込み先 ほほえみプラザ2階 地域振興課 ☎94-0530  
午前8時30分から午後5時30分まで(ただし祝日を除く)  
企画・運営 おおぐち男女共同参画懇話会







### 印鑑登録証交付の有料化

役場／生活課

☎95-11111 内線128

4月1日から大口町手数料条例の一部改正に伴い、印鑑登録（新規登録・改印・登録証の紛失等）をされる場合は、印鑑登録証交付手数料200円が必要となります。

なお、印鑑登録証の再交付（汚損・き損）については必要ありません。

印鑑登録の有料化について、皆さんのご理解とご協力をお願いいたします。

### 外出サービス助成券交付

ほほえみプラザ1階／福祉課

☎94-1222

3月31日(月)から、平成20年度外出支援サービス助成券（タクシー券）を交付します。対象となり、助成券の交付を希望する方は、印かんを必ずお持ちの上、福祉課へ申請してください。

**対象者** 平成19年度（平成18年中）の町民税の所得金額が200万円未満で次のいずれかに該当する方

- ▽満80歳以上の方
- ▽満75歳以上で介護保険の要支援

1・2または要介護1から5の認定を受けた方

▽満75歳以上の単身高齢者または満75歳以上の者のみで構成される高齢者世帯に属する方

▽身体障害者手帳1・2級の交付を受け、視覚・聴覚・下肢・体幹・腎臓・呼吸器に障害を有する方

▽療育手帳の交付を受けているA判定の方

▽特定疾患医療費給付事業受給者票保持者の方

**助成額** タクシー等の基本料金等相当額

**助成券の交付枚数** 年間24枚以内 ※必要な方には、1回に限りさらに24枚以内で追加交付します。

**助成券の使用** 乗車1回に1枚

**有効期間** 4月1日から平成21年3月31日



## 愛知県学校給食 優良学校等表彰受賞



1月25日(金)に開催された愛知県学校給食研究大会で、大口町立学校給食センターが共同調理場としては唯一、愛知県教育委員会の表彰を受けました。

この表彰は、過去10年間に食中毒の発生がなく、豊かで魅力ある学校給食を実施していることなどが評価されたものです。

## 第8回特別弔慰金の請求期限が近づいています。 3月31日(月)までにご請求ください。

**支給対象** 戦没者等の死亡当時のご遺族で、平成17年4月1日現在において、公務扶助料や遺族年金を受ける方がいない場合に、次の先順位の遺族の一人

- ①平成17年4月1日までに戦傷病者戦没者遺族等援護法による弔慰金の受給権を取得した方
- ②戦没者等の子
- ③戦没者等と生計関係を有していた**①**父母**②**孫**③**祖父母**④**兄弟姉妹（戦没者等と生計関係を有していなかった方、平成17年4月1日において遺族以外の方と婚姻したことにより姓が変わっている方または遺族以外の方と養子縁組をしている方は除く）
- ④上記③以外の**①**父母**②**孫**③**祖父母**④**兄弟姉妹
- ⑤上記①～④以外の三親等内の親族（戦没者等の死亡時まで引き続き1年以上生計関係を有していた方に限られます）

**支給内容** 額面40万円、10年償還の記名国債

**請求窓口および問合せ先**

ほほえみプラザ1階 福祉課 ☎94-1222

## 大口町 成人の集い 『粹華』二生満開！

1 / 13  
日



▲盛り上がった保育園・幼稚園から中学校までのスライドショー



▲「一生満開!」をみんなで誓い合いました



新成人を祝う「大口町 成人の集い」が町民会館でおこなわれました。今年、新成人を迎えたのは236人（男146人、女90人）。会場には、式典開始前から羽織はかまや振り袖姿の新成人が大勢集まり、久しぶりに会った同級生と握手したり、携帯電話で写真を撮り合ったりしていました。「成人になったので、意識を高く持ちたいです」「ステキな大人になりたいです」と大口中学校出身の二木さん、河村さん。

大晦日には、成人の集い実行委員会主催によるカウントダウンイベント『旬華』も開催されました。



▲新成人が、生れ育った大口町への感謝と敬意の意を込めて企画・運営した、大晦日カウントダウンイベント『旬華』。会場は多くの人で賑わいました。

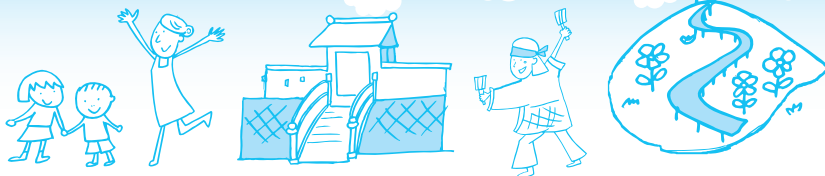

▲ごみ減量の意識を高めてもらうため、河北の五条川沿いでも活動を実施

大口町立大口北小学校で、ボランティア団体である「河北エコ・リサイクルの会（会長 仙田宗範さん）」が、パンジーなどの花を北小学校の児童達と共に植えました。

河北エコ・リサイクルの会は、ごみ減量に関する活動をしている団体。主に活動している河北地区では生ごみを堆肥化しており、今回はその堆肥を肥料として花壇に入れていきます。

生ごみが土に戻り、花の栄養になることを、将来を担う児童たちに実感してもらおうと共に、資源を大事にする意識を持ってもらえることを願い実施しているものです。

## 北小学校で花を植えました♪

河北エコ・リサイクルの会

1/20  
日



▲講師は大口町体育指導委員の中野金弘さん



▲発表の打ち合わせをする犬山市の指導員



▲今回は競技時間5分、5人の審査員の総合得点で争いました!

日頃、地域のスポーツ振興に取り組んでいる、犬山市・江南市・岩倉市・扶桑町・大口町の体育指導委員が実技研修をおこなう、丹葉体育指導委員研修会が中央公民館でおこなわれ、約80名が参加しました。

今年の実技研修は、劇と軽運動を融合させた『劇スポ』。4コマまんがにセリフや動作を取り入れ、ドラマ性、演技力、スポーツ性の観点で得点を競い合います。

いざ発表を見ると、みなさん楽しそうに『劇スポ』にチャレンジ！会場もたくさんの方の笑いに包まれていました。

## 新スポーツ『劇スポ』にチャレンジ

丹葉体育指導委員研修会

1/19  
土



▲町内の不法投棄で一番多いのはタイヤとテレビ



▲この他、大型冷蔵庫や洗濯機も…

## 資源を再利用して みんなで地球環境改善！

平成18年度に、大口町内の家庭から出された一年間の可燃ごみの収集量は**3687トン**、一回の回収に換算すると約18トンにもなります。ゴミ収集車が1台で河北の環境美化センターを4往復します。

そのうち、約40%は紙類、プラスチック類などの資源ごみ。これを資源ごみ回収に出せば、町内のゴミは大幅に削減することができますよね！ ちなみに資源ごみ回収日に回収された紙類は、業者に回収され、国内で再生紙として使われるそうです。

町内7448世帯、力を合わせて地球環境を改善しちゃいましょう！

その他、あつてはならない、不法投棄によるゴミも。上の写真のゴミは、昨年4月から今年1月までに、大口町内で不法に捨てられ、職員によって回収された大型ゴミ。大型冷蔵庫が道路に捨てられていたときは、職員もビックリしたそうです。

柏森駅近くの駐輪場でも19年度（12月末現在）の自転車撤去数は27台。これ以上ゴミを増やさないように、エコライフで大口町をきれいな町にしたいですね！



▲6年生チームのメンバー



▲5年生チームのメンバー

## 快調な滑り出し！ 新チームも県大会へ！

大口女子スポーツ少年団 チェリーズ

チェリーズの5年生チームが、1月26日（土）と27日（日）の両日に愛西市親水公園でおこなわれた、第19回バレーボール新人大会（尾張地区）で準優勝しました。

2月10日（日）に豊橋市総合体育館で開催された県大会にも出場。好成績を続けている6年生チームに続けと、12月の弥富市ジュニアバレーボールフェスティバル（新人戦）での入賞から、順調な滑り出しでスタートしています。

6年生チームは、1月13日（日）江南市民体育館で開催された、第50回江南市民バレーボール大会小学生の部で第三位、銅メダルを獲得しました。

チェリーズでは、ただ今新3～5年生の団員を募集中！ 水・土・日と週3回バレーボールとバドミントンを練習しています。

現在も大口町の3～6年生の女子が楽しく活動しています。他の学校の友達もたくさんきて友達の輪が広がりますよ！

問い合わせは、95-3975（団長玉野）まで。



## 一緒に楽しんだよ♪ 『収穫祭』と『節分』

西保育園

2/2  
土

この日、園児たちは、収穫した野菜を使って、ポラントニアのみなさんと一緒に、豚汁とハイゼックスを使ってご飯を作りました。

出来上がるまでの間、遊戯室で節分の由来を聞いたり歌を歌ったりと、豆まきをして楽しみました。



4/12(土)町民会館 午後1時開演 入場無料

地域の方や他チームの方に支えられて歩んだ5年間の感謝の気持ちと、これからも一緒に丹羽郡を盛り上げたいと願いを込めて『歩くあゆみ』5周年記念イベントを企画中！  
「観ている人も楽しめる企画を考えたいです。絶対成功させたい」と、メンバーの鈴木滯夏さん(中2)。  
当日は、地域で活躍しているチームの演舞やゲスト演舞の他、大人から子どもまでの全員が簡単に楽しめるゲームも考案中。歩の新曲お披露目も予定中！ぜひ、足を運んでください。

## 歩くあゆみ5周年記念イベント

## 「さあ始まった祭りの季節 集え祭人」

## 第1回 おおぐち合唱祭

## 『届け、心のハーモニー』

2/2  
土



▲ちょっぴり緊張ぎみの『おおぐち少年少女合唱団』は年中から小学6年生の男の子・女の子の22名



▲見事なハーモニーの『グリーンコーラス』

第1回『おおぐち合唱祭』が町民会館ホールで開催され、大口町からは『おおぐち少年少女合唱団』と『グリーンコーラス』が出演しました。  
各合唱団の華麗なハーモニーに、満席の会場から、大きな拍手が何度も送られました。  
『グリーンコーラス』の「千の風になつて」が始まると会場から一緒に口ずさむ声があふれた。会場と合唱団が一体になったような、素晴らしい合唱祭でした。

春爛漫

# 桜まつり

3/25(火)  
~4/15(火)

大口町の春といえば、何ととっても「五条川の桜並木」ですね。  
冬の間、じっと寒さに耐えてきた桜も、もうすぐつぼみがほころび始めます。  
さあ、今年も満開の桜の下、ハイキングにサイクリングに出かけませんか？

## 駐車場案内図

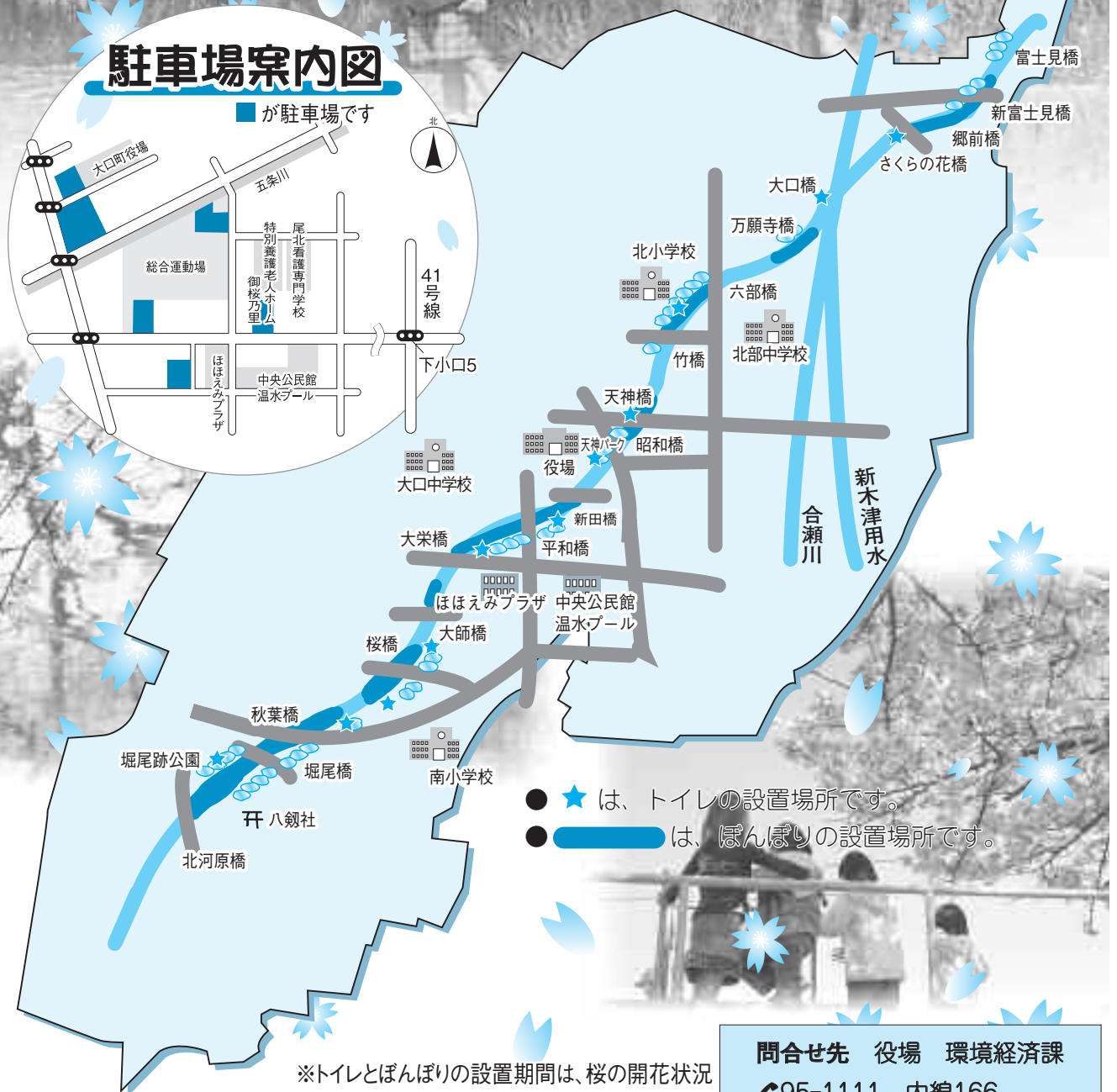

※トイレとぼんばりの設置期間は、桜の開花状況によって変更される場合があります。

問合せ先 役場 環境経済課  
☎95-1111 内線166

# 地域包括支援センター 知っとりゃ〜すっ

Vol.21



平成18年10月から、地域包括支援センターに障害者のための相談支援センターが加まりました。地域包括支援センターは、介護や支援の必要な方が住み慣れた地域で暮らし続けられるよう、相談や支援をおこないます。

なにげない日常から、ひよんなことで大口町の福祉事業所を巡る旅にできることになった旅ガラス君。今回で楽しかった旅ももう終わり。最後に出会ったのは...!?

「みんなには。オレンジのユニフォームの皆さんは、いったい何をされてる方たちなんでやんすかア?」

「私たちは高齢者福祉協力員です。町から任命を受け、介護の必要な高齢者やその家族がよりよく暮らせるように、お宅に訪問して相談にのったりしています。自宅で介護するということとは言葉以上に大変です。大変さをわかってくれる存在のあることが、どれだけ心強いかを日々の皆さんの関わりで強く感じています。」「自宅で介護を続けながら安心して暮らすのが一番だよとすももね。」

「私たちは介護をしている方々の身近な存在となるよう、町がおこなう介護者教室などにも一緒に参加しています。また、私たちの自主的な企画でおこなうふれあい映画会や、私たちの機関誌『ふれあいオレンジ』を楽しみにしていただけている方々と接していると、なんだか逆に私たちが皆さんから元気をいただいたような気持ちになりますね。」「皆さんのような方々が町で活動しているなんて、すごく心強いです。」「どうもありがとうっしょ。」

一年間ありがとう  
ございまして!  
またどこかで  
お会いしましょう!



問合せ先 ほほえみプラザ2階  
地域包括支援センター  
☎94-2227

## Be Ambitious

vol.165

町内にお住まいの20代の皆さんがリレーで登場!

### 夢はドイツで和太鼓演奏

藤川 雅央さん(上小口) S.61.4.8生



ドイツに魅せられて

大学では表現文化を専攻し、将来は新聞記者や雑誌のライターを希望しています。

ドイツ語のゼミに所属しているのですが、昨年春と夏の2回ドイツに語学留学をしました。ヨーロッパの文化や歴史の深さに感動したり、また、たくさん素敵な素敵な人達と出会えたりと、とても貴重な経験ができたと思っています。

和太鼓大好き

両親が和太鼓サークルに入っていたので、私も小さい頃から和太鼓を続けています。

15年とキャリアは長いので、今年は「力強さ」「若さ」「笑顔」を全面に出して、ソロ演奏に個性を出していきたいと思っています。

また、ドイツの人達に和太鼓の魅力を知ってもらいたいのので、いつかドイツで和太鼓の演奏会を開くのが夢です。

両親に感謝

父はすごく愉快で気配りのできる人。いつも家族を守ってくれる頼もしい存在です。

母は娘の私から見ても可愛い人。でも芯の強い人で、いつも相談に乗ってくれます。とてもありがたいです。

心配しながらもドイツ行きを許してくれた両親には、本当に感謝しています。

取材にて

キラキラと輝く目が魅力。ドイツでの和太鼓演奏、きっと実現しますよ!



ドイツで、学友達と♪

# こんにちは赤ちゃん

No.567

はじめましてー下山玲乃です。9月22日に3035グラムで産まれました。私にはお姉ちゃんとお兄ちゃんがいる。お姉ちゃんは明るくていつも私を笑わせてくれる。お兄ちゃんはのんびり屋でとっても優しい。



しもやま れのちゃん

No.566

ぼくは、日比野良希です。9月2日に3410グラムで生まれました。今太くなった足でパパの得意技はキックです。生まれた日もママのお腹をくっついていました。



ひびの よしきくん

（河北）  
お父さん 下山 伸浩  
お母さん 宏子

いんだあ。最近2人がお歌を歌ってくれるの。今一番のお気に入りはおげんこ山のたぬきさん。楽しくって私も負けないくらい大きな声で歌っちゃったあ。これから暖かくなるから、お姉ちゃんお兄ちゃんといっぱい公園にいきたいな。もし見かけたら私とお友達になっ

（余野）  
お父さん 日比野 彰  
お母さん 佐智子

とママをキック！  
楽しみは、パパと遊んで笑うことと、お風呂に入れてもらうこと。  
また、おじいちゃんとおばあちゃん所へ行くのが楽しみ☆ただ最近、僕の体重が重くなってきて長く抱っこしてもらえなくなったの。残念。  
ぼくも早く歩けるようになって、外でいっぱい遊びたいな。

**編集後記**  
お雛様、みなさんもう飾りましたか？ うちはお息子しかいないので、陶器製の可愛いお雛様をちよこんと飾って楽しんでます。片付けが超簡単なところがグッド♪ (すもも)



○月×日 いつも早起きのみもりは、「おーちえー(りょうせい)」と言って、涼誠をトントンたたいておごってくれる。朝の仕度が済むと涼誠を保育園へ。  
園に着くとみもりはいつも涼誠のお友達に「みーちゃんみーちゃん」と

168  
松田 由美さん  
涼誠くん  
みもりちゃん  
H 18・6・6生  
H 14・6・29生  
親バカ日誌

んとしておかないとダメですね。今年のは法事が多いのでさっそく買わなくては(涙)。  
今月は、環境経済課で「ゴミ」について取材しました。自分の「ゴミ」の分別の仕方について反省…。紙専用の「ゴミ箱」を増やして資源を再利用し、少しでも地球環境改善に貢献したいと思えます。(たーぼー)

○月×日 2人とも寝付きがよくてありがたい。同じ方を向いて、同じ格好をして寝ている姿はかわいい！ そんな寝姿を見ながら、このままのびのび育って欲しいなあ

取り囲まれ、だごしてもらったり、かわいがるもらってる♪  
○月×日 スーパーで、買い物カゴを持つのが好きなみもり。大きなカゴを抱えてよたよた歩く。ママの真似がしたいんだよね。  
掃除機や、食器運びもやってくれるし、料理中もイスに乗って横から触りたがるし…。このままお手伝いが好きな子になってくれるといいナ!!

