



20歳
お祝い花火



令和7年度 大口町三十歳の集い
今年度、大口町では276名が晴れの日を迎え門出を祝いました

Rainbow Happy 20th Birthday!



修学旅行先の松江市に表敬訪問



冬のイルミネーション



「おおぐち観鋭桜」植樹

大口町統計資料(令和7年11月中)

江南警察署で 手続きされた方	運転免許証	70歳以上… 9名
	自主返納者数	69歳以下… 0名
	運転経歴証明書 交付者数	…………… 8名

人身事故件数 …………… 15件
犯罪発生件数 …………… 12件

特集 大口町の昔話③ ろくん橋	P2
特集 おおぐち男女共同参画だより	P6
第36回 桜並木健康ジョギング	P11
大口町・扶桑町合同就職フェアの開催	P12

今月の納付金 納期限 3月2日(月)

- 固定資産税・都市計画税(4期) ●国民健康保険税(9期)
- 介護保険料(9期) ●後期高齢者医療保険料(8期)
- 下水道受益者負担金(4期)

大口町の昔話 ③

ろくくん橋

五条川にかかっている橋は、たとあるが、きょうはな、おまえたちにもなじみ深い六部橋のいわれを語ろうかのう。

この橋はの、「ろくくんばし」といってな、ずいぶんとむかし、この大口町がまだ大久地といわれた時分のことじゃ。

そのころは、この五条川にも、ほんのかぞえるほどしか橋がかかっくらなんだ。

目とさきの向こう岸にわたるにも、浅瀬を渡っていくか、なん時間もかかって橋のあるところをまわっていくかしたものだそう。

あるとき、しよ国を巡礼してきた六部が、この大久地にたどりついた。そして川岸にさしかかったのだが…。

川はちょうど梅雨どきで水かさが増え、上にも下にも渡れそうところは一か所もない。

（これは困った。何としたもんか。）
と、行き悩んでしまった。

しばらく思案をしておった六部は、

（この土地の人は、こりゃ難儀なことだらう。

幸いわしは先を急ぐわけではないし、まして仏に仕える身。なんとかみんなの難儀が救えんものか。）

と、考えついたのである。



▲六部橋

郷土おおくちに伝わる昔話のひとつ、「ろくくん橋」は、現在の中小口地区内に架けられている橋、六部橋の建設にまつわるものです。

六部橋は現在、県道158号（小口名古屋線）に架けられている五条川を渡るための橋です。時代をさかのぼると、1841（天保12）年に描かれた小口村の村絵図では、現在とほぼ同じような位置に橋の表現があり、その横には「六部橋」と記されています。

五条川が今見る姿となったのは、昭和20年代の改修工事によるもので、それ以前は場所によって川の流れが蛇行したり、川幅が違っていたりしていました。六部橋のあるあたりは、現在の川幅より広く、橋の長さも現在より長かったそうです。



▲1931（昭和6）年に施工された六部橋の架け替え

昔話は、橋の名前にもなった僧、六部の活躍が描かれています。この僧は橋の建設にまつわる昔話のために登場した徳の高い人物…と考えてしまいがちですが、実は本当に六部という僧がいて、小口村との縁を示すものがあります。

それは、六部橋のたもとにある石碑群の一つ、「六部回国供養碑」です。

そもそも「六部」は、「六十六部廻国聖」のことで、法華経を66部書写し、時代によって日本列島内の国数は違いますが、六十六部全国を廻り、各国の霊社霊仏に1部ずつ納経する巡礼僧のことを指します。

江戸時代、六部と呼ばれた僧たちが日本全国を廻った際、村のお堂などで定住することもあったそうです。それを祈念して、村の住民は寄付を募



この五条川は、村を東西に、ちよつどふたつに分けるように流れとる。それにかかる橋は、村の中ほどにあたる中小口にかかるのがよろうと考えた六部は、万願寺のあたりに住みついた。

そして。その日から村の衆に、

「橋があつたら便利だぞ。」

「みんなで橋をかけよまいか。」

と、相談してまわつた。しかし…。

「そりゃあ、橋があれば、どれだけくらしがたずかるか。米を運ぶにも遠まわりせんでもええし、在所へいくにもはよいける。だがな、米どころのこの村も、裕福なのは土地もちだけで、しもじものくらしは、どこのくにもおんなじことよ。かんじんなものがない。」
そんでみんなはだまつとつた。

「うん、かけよまいか。」

と、返事ができないこのありさまをよんだ六部は、

（よっしゃ、そんならわしの力で何とかしてかけてみよう。）

と、決心したのであつた。

それからというもの六部は、百姓のひよかた、道普請と、天気の良い日は、ぜにかせぎ。雨の降る日は、小屋の中で橋の用材にノミをあてるなどして眠る間もおしんで橋がけに精

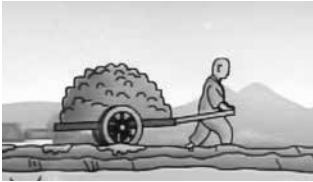

り（勸進）、石碑を建てることがありました。

「六部回国供養碑」も、恐らく小口村に定住した六部を祈念して建立したものと考えられます。石碑には1761（宝暦11）年に建てられたと刻まれています。これが「六部橋」という橋の名前と、「ろくん橋」という昔話の由来となつたのでしょう。

ちなみに六部橋のたもとは、「六部回国供養碑」も含め、計4基の石碑が建っています。簡単に紹介すると、一番東側（正面右側）にあるのは「暴水流亡各霊墓」と表面に刻まれた石碑です。

これは1868（慶応4・明治元）年、梅雨前線の停滞による長雨により、入鹿池の水量が激増し、堤防が崩壊してしまいました。そこから溢れた濁流は尾張北部の村々を襲い、当時の記録によつて微妙に違いますが、大口町内でも約200名以上の犠牲者を出しました。これが「入鹿切れ」と呼ばれる大水害です。その際、中小口地内で犠牲者を供養するため施餓鬼が執りおこなわれ、「暴水流亡各霊墓」が建てられました。建てた場所は当初、荒井の堰だといわれており、ある時期に六部橋の西に移されました。

「暴水流亡各霊墓」の左にあるのは、表面に大きく「水神」と刻まれた石碑です。石碑自体も4基の中で一番大きいので、「入鹿切れ」の犠牲者を弔うための石碑はこれだと勘違いされやすいです。この石碑は、1954（昭和29）年に五条川改修工事を記念して建てられました。その左に「六部回国供養碑」があります。

「六部回国供養碑」の左、4基ある石碑の一番西側（正面左側）にあるのは、



▲ 1931（昭和6）年に架け替えが完了した六部橋の渡初式

を出した。

その熱心さに打たれた村の衆は、たしないくらしの中から、ひとりふたりと手伝うものも出てきた。

六部は、それにはげまされてなお一層精をだした。

そうやって、八分どおり橋ができあがったころだった。

ひよっとしたかぜひきがもとで、六部はねこんでしまった。

村の衆は、「はよようなれ。はよなあれよ。」と、いっ心に介抱したのだが…。

とうとうその完成をみずに死んでしまった。無理がたたったんじゃない。

村の衆は六部の志をあっぱれなごとと尊んでそのあとをつぎ、力をあわせてついに橋をかけた。

このち、中小口の導善という

施主が、「奉納 大乗妙典六部回国供養」という石碑を建て、毎年供養をして霊をなぐさめたということだ。



本文出典…大口市教育委員会編「大口町のむかしばなし」より抜粋
画像出典…大口町歴史民俗資料館 常設体感展示室 映像資料「ろくん橋」より

「水神」と刻まれた年代不詳の石碑です。1935（昭和10）年に刊行した「大口村誌」に掲載されている写真には、「暴水流亡各霊臺」とともに、六部橋の西に建っていることがわかります。この当時はまだ五条川改修工事がおこなわれる前でしたので、六部橋の西といっても正確な位置はわかりません。

小口村に定住した六部が由来の「ろくん橋」。橋とともに六部のために建てられた石碑は、現在でも観ることができま

す。
「山姥物語」や「汗かき地蔵」と同じく、歴史民俗資料館では毎年、北保育園と連携し、「郷土を愛する心を育む活動」の一つとして、六部橋の4基の石碑をお散歩で観に行っています。遊戲室で聴いてもらうのは、「入鹿切れ」についてですが、お散歩では、「暴水流亡各霊臺」とともに、「六部回国供養碑」も観てもらいます。子どもたちは、普段何気なく通っている道にある石碑の由来を知り、驚いた様子を見せています。

現在、大口町の魅力を発信するまちづくり団体、おおぐち宣伝部がプロデュースした「#大口町大好きフォトラリー」が開催中です。六部橋の石碑群もフォトスポットの一つになっています。これまでご紹介した徳林寺、長松寺とともに、ぜひ皆さん訪れてみてください。



▲#大口町大好き
フォトラリー
詳しくはこちらから



北保育園園児が六部橋へお散歩に



▲六部橋の石碑群

松江ウインター スクールで 松江市児童が 大町町に来町

12月6日(土)
7日(日)



大町町と姉妹都市提携を結ぶ松江市との交流イベント「松江ウインタースクール」は、次世代へとつながる友好関係を築くことを目的としています。

12月6日(土)

松江市から小学生児童15名が大町町に来町。令和7年8月に開催された「松江サマースクール」で松江市を訪れた大町町内の小学生たちと再会しました。

午前は、歴史民俗資料館を見学した後、五条川の桜の間伐材を使ったストラップづくりを通して、児童同士交流をおこないました。児童たちの笑顔があふれる、温かな時間と



なりました。

昼食会では、名古屋名物のどて煮やエビフライなどが入ったお弁当に加え、大町町職員有志が地元の野菜を使って仕上げた赤みその味噌汁やみそ田楽を提



供し、参加者の皆さんをおもてなししました。児童たちは「どれも美味しい!」と感激しながら、地元の味を堪能しました。

午後は、堀尾氏ゆかりの堀尾跡公園を地元ガイドの説明を聞きながら散策しました。歴史に触れることで、児童たちは大町町の文化や伝統への理解を深めることができました。その後、町内にある株式会社青山製



作所の工場見学を実施。工場内・事務所内の見学を通じて、最先端のものづくり技術に触れる貴重な体験となりました。



12月7日(日)

2日目は、松江市児童が国宝犬山城や名古屋港水族館を訪問しました。犬山城では、城の歴史や建築の魅力について学び、名古屋港水族館では海洋生物との触れ合いを楽しみました。

今回の「松江ウインタースクール」は、児童たちが互いの文化や生活への理解を深め、友情を育む貴重な機会となりました。この経験が、将来の姉妹都市交流へつながることを願っています。

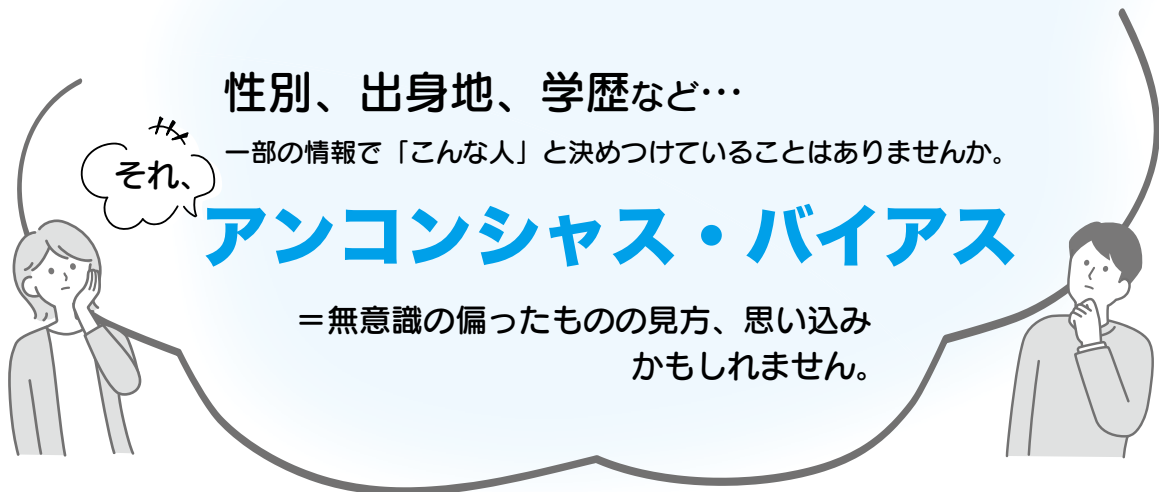

最近、「ダイバーシティ（国籍や性別、年齢などが異なる多様な人材が活躍できること）」や「インクルージョン（それぞれの個性や能力、考え方を認め合いながら活躍できること）」という言葉をよく耳にしませんか。社会も職場もどんどん変化しており、私たち一人ひとりも考え方をアップデートする時代です。

そのような中で注目されているのが「アンコンシャス・バイアス」。これは、自分でも気づかないうちに持っている思い込みや決めつけのことで、たとえば「男性は仕事、女性は家庭」といった、性別で役割を分ける考え方もその一つです。

あなたは、いくつ、あてはまりましたか？

ここに挙げたものはごく一部です。まだまだ日常には、アンコンシャス・バイアスがあふれていて、誰でも少なからず持っているものです。これまでの経験や周囲から受けたメッセージ、メディア等の影響によって作られてきたもので、それ自体に良し悪しはありません。

しかし、気づかずにいると、そこから生まれた言動が、知らず知らずのうちに相手を傷つけたり、キャリアに影響を与えたり、自分自身の可能性を狭めてしまうなど、さまざまな影響を与える恐れがあるので注意が必要です。

チェックしてみよう！

仕事編

- ☐ 体力的にハードな仕事は、女性より男性がするべきだと思う
- ☐ 管理職は男性の方が向いている
- ☐ 「親が単身赴任中」と聞くと「父親」を思い浮かべる
- ☐ お茶出し、受付対応、看護師、保育士というと、女性を思い浮かべる

くらし編

- ☐ 料理や裁縫は女性の方が得意だと思う
- ☐ 家を継ぐのは、男性であるべきだと思う
- ☐ PTA には女性が参加した方がよい
- ☐ デートや食事のお金は男性が負担するべきだ

学校編

- ☐ そうじは女子がするほうがきれいにできると思う
- ☐ 男子が泣いていたら「男の子なのに」と思う
- ☐ 野球部は男子が入部するものだと思う

昨年の夏、無作為に選ばれた町民の皆さんを対象に、第8次大口町総合計画の策定に向けたアンケートを実施しました。そのアンケートの中に、アンコンシャス・バイアスに関する内容も含めましたので結果をご紹介します。あなたはどのように感じられますか？

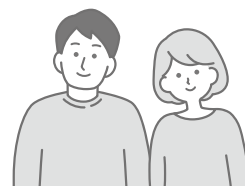

■女性が職業をもつことに対する意識

	大口町		(参考) 世論調査
	2012 年	2025 年	2022 年
女性は職業をもたない方がよい	3.1 %	0.6 %	0.7 %
結婚するまでは職業をもつ方がよい	6.4 %	1.3 %	2.6 %
子どもができるまでは、職業をもつ方がよい	8.0 %	4.6 %	7.7 %
子どもができて、職業を続ける方がよい	24.5 %	46.0 %	59.5 %
子どもができたなら職業をやめ、大きくなったら職業をもつ方がよい	42.2 %	22.4 %	27.1 %
わからない	5.5 %	13.8 %	※
その他・無回答	10.4 %	11.3 %	2.4 %



(参考) 世論調査…令和4年男女共同参画社会に関する世論調査（内閣府男女共同参画局）
※…世論調査では設問なし

女性が職業をもつことに対する意識は、2012年の調査結果と比較し、「子どもができたなら職業をやめ、大きくなったら職業をもつ方がよい」が19.8ポイント減少し、「子どもができて、職業を続ける方がよい」が21.5ポイント増加しました。

女性が職業をもち続けることを肯定的にとらえる考え方が、より一般的になったと考えられます。

■「夫は外で働き、妻は家庭を守るべきである」という考え方について

	大口町		(参考) 世論調査
	2012 年	2025 年	2024 年
賛成・どちらかといえば賛成	39.5 %	12.3 %	33.1 %
どちらともいえない	26.6 %	47.8 %	※
どちらかといえば反対・反対	32.6 %	37.6 %	64.8 %
その他・無回答	1.4 %	2.2 %	2.1 %



(参考) 世論調査…令和6年男女共同参画社会に関する世論調査（内閣府男女共同参画局）
※…世論調査では設問なし

「夫は外で働き、妻は家庭を守るべきである」という考え方について、「賛成・どちらかといえば賛成」が、2012年の調査結果と比較し27.2ポイント減少しました。一方、「どちらともいえない」が21.2ポイント増加し、全体の約半数を占める結果となりました。「どちらかといえば反対・反対」は、前回から大きな変化が見られません。

アンコンシャス・バイアス、特に「男性は仕事」、「女性は家庭」といったような、個人の能力とは関係なく、性別を理由にして役割を固定的に分ける考え方を、「固定的性別役割分担意識」といいます。

アンケート結果からもわかるように、大口町だけでなく、全国的にみても、まだまだ「男性はこうあるべき」「女性はこうあるべき」という意識が根強く残っていて、男女共同参画（男女が互いに人権を尊重し、「女性」や「男性」というイメージにあてはめてしまうことなく、一人ひとりが持っている個性や能力を十分に発揮できる豊かな社会を目指すこと）がなかなか進まない要因の一つとされています。

「自分に思い込みがあるかもしれない」と意識し、気づこうとすることは、アンコンシャス・バイアスに対処する第一歩。そして、男女共同参画社会をつくる大きな一歩でもあります。これを機会に、あなたのアンコンシャス・バイアスに意識を向けてみてはいかがでしょうか。

時代が変わると、常識が変わる ～常識って何だろう～

アンコンシャス・バイアスについても
分かりやすく解説します。
ぜひお越しください！

日時 3月7日（土） 開場 午後1時 開演 午後1時30分
会場 健康文化センター1階 多目的室
講師 千田純子さん（おおぐち男女共同参画推進会議委員長）
問合せ先 地域協働課 ☎95-1691

男女共同
参画セミナー



国宝松江城マラソン2025 大口町ランナー力走！

12月7日（日）大口町の姉妹都市である島根県松江市で「国宝松江城マラソン2025」が開催さ

れ、大口町から4名のランナーが参加しました。

松江市総合体育館からスタートし、国宝松江城や宍道湖を眺め、中海を渡り大根島、美保関へと北上します。再び松江市街へ戻る道中の35km地点付近では700m以上続く上り坂を越え、その後も細かなアップダウンを経てスタート地点と同じゴールを目指す風光明媚なコースです。

4名全員が見事42・195kmを完走しました。

タイムは次のとおり

酒井勇治さん 完走（1）
本宮健史さん 完走（4時間44分50秒）
白濱益良さん 完走（5時間25分24秒）
原 尚登さん 完走（3時間49分04秒）

国民健康保険では、1か月に支払った医療費が一定の金額（自己負担限度額）を超えた場合に、超えた金額を高額療養費として支給しています。高額療養費の対象となる方には、医療機関を受診された月の概ね2か月後に町からご案内を送付しています。支給申請は、診療日の属する月の翌月初日から2年で時効となりますので、申請がお済みでない方は、お早めの申請をお願いします。

国民健康保険に関するお知らせ

なお、支給申請には、対象となる医療費の領収書が必要です。確定申告で医療費の領収書を提出する予定がある場合は、確定申告前に高額療養費の申請をしていただくことをおすすめします。領収書は、申請手続きが済みましたらお返しします。

※高額療養費に関し、詳しくは広報おおぐち7月号7ページをご覧ください。

問合せ先 戸籍保険課 ☎95-11116

大口にぎわい横丁を開催します

町内や近隣で活躍するキッチンカーが集結して、各キッチンカーのこだわりグルメを提供します。また、大口町産のお米を使ったクラフトビールも販売します。

テント内にて寒い日もみんなでワイワイ楽しく飲食できます。

2月20日(金) ※雨天決行



午後4時から 8時30分 健康文化センター北側駐車場

- | | |
|-----------------------------|------------------------------------|
| ● kitchen SAKU
おでん、牛スジ玉丼 | ● ひかりカフェ
沖縄料理、ソーキそば |
| ● 喫茶オヘソ
マラサダドーナツ | ● フクル - 福来留 -
スムージー、クレープ |
| ● たこ焼き峻ちゃん
たこ焼き | ● 薪窯料理ひげどんぐり
薪窯で焼く石窯焼きピッツア |
| ● 天使のハート
ハート型ベビーカステラ | ● 焼そば専門店 門屋
オリジナル焼そば |
| ● Dream chicken
からあげ | ● (株)ユニバーサルファーム大口
お米を使ったクラフトビール |

出店者は変更する場合があります。詳しくは、町ホームページの「大口にぎわい横丁について」をご確認ください。 問合せ先 企業支援課 ☎95-1623



ウィル大口NEWS

VOL.74



教室詳細はホームページをご覧ください↑

いきいきカード

いきいきカードをご存知ですか？大口町にお住まいの65歳以上の方および、身体障害者手帳または療育手帳を交付された方を対象に温水プールや健康文化センター5階のトレーニングルームをお得にご利用いただけるカードです！

※詳細は広報3月号に記載！

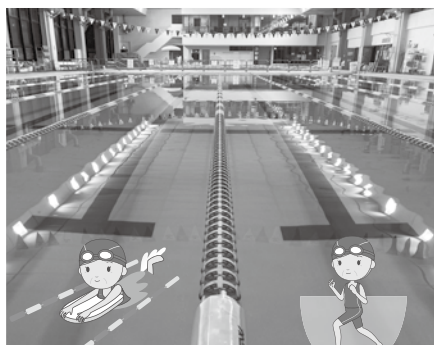

▲温水プール



▲トレーニングセンター

25mプール、ウォーキングプールなど

トレーニングルーム、プログラムなど

教室一覧 多種目スポーツ／水泳／サッカー(尾張FC)／幼児体操／園児体操／小学生体操／チアダンス／キッズダンス
硬式テニス／ソフトテニス／バレーボール／柔道／のびのび健康体操／健康麻雀／うたごえ喫茶／プログラミング／イングリッシュスクール

指定管理施設 オークマグラウンド／オークマ温水プール／わかしゃち国体記念運動公園／秋田グラウンド／河北グラウンド
総合テニスコート／大口町テニスコート／大口町野球グラウンド／ゲートボール場／健康文化センター（ほほえみプラザ）

NPO法人ウィル大口スポーツクラブ事務局 オークマ温水プール2階（月曜・火曜休業日）☎95-1313
水曜日から土曜日 午前10時から午後6時／日曜日 午前10時から午後5時（午後0時30分から1時30分除く）

みだしな

「身嗜みは足元から」

革靴磨きとお手入れ講座 革小物のお手入れも

「靴をみれば、その人が分かる」といいます。ことさらに鼓舞する必要はありませんが、自分のお気に入りの靴とともにある人生を歩んでみませんか？

靴でその日の気分も変えることができます。お気に入りの靴と添い遂げる技術を学んでみませんか？革製品全般に応用できる技術です。革小物のお手入れでも受講可能です。さあ、レッツチャレンジ！

日時 3月15日(日)

午前の部 午前10時から正午

午後の部 午後1時30分から3時30分

場所 大口中学校 地域開放棟1階

技術室2

受講料 学生 150円

学生以外 300円

※原則返金できません。

教材費 3000円

※ウエス、クリーム、ブラシをお持ち帰りいただきます。

募集人数 各回10人(中学生以上)

※先着順

持ち物 お気に入りの革靴または革

小物(講座での磨き、お手入れに使用します)、筆記用具

講師 靴磨屋T・A・N・S TOYOTARI
BRANCH・オーナー 本田大土
さん 靴磨屋T・A・N・S代表取締役
稲田祐一さん

申込み 2月21日(土) 午前9時から
申込み書に必要事項をご記入の
うえ、費用を添えて、大口中学校
地域開放棟1階(技術室2)まで
申し込みください。

※地域開放棟(交番側) 玄関からお
入りにください。

主催 生涯学習のまちづくり実行委
員会

共催 大口市教育委員会

問合せ先

生涯学習のまちづくり実行委員会
☎090-44407-2589

(前田・岩村)

大口中学校 地域開放棟1階事務
所 午前8時から午後4時45分
日・月曜・祝日休み



第16回 おおぐち合唱祭 ～届け、心のハーモニー～

日時 2月15日(日)

開場 午後1時 開演 午後1時30分

(入場料無料、全席自由)

場所 大口市民会館

協働主催 大口市教育委員会

おおぐち合唱祭実行委員会

協力団体 NPO 法人まちなっと大口

大口市サインウェイ友の会

問合せ先 生涯学習課 ☎95-3155

NPO 法人まちなっと大口 ☎22-6642

プログラム

13:30	アンサンブル・ロンド	(扶桑町・江南市)
13:45	コーラス紫木蓮	(江南市)
14:00	尾北男声合唱団	(江南市)
14:15	藤コーラス	(江南市)
14:40	グリーンコーラス	(大口市)
14:55	女声合唱団ジョイフル	(扶桑町)
15:10	Smile ハーモニー	(大口市)
15:25	大口市おたまじゃくし	(大口市)



第36回 桜並木健康ジョギング

種目

- 5km ジョギング
- 3km ジョギング
- 1.8km ウォーキング (ポールウォーキング可)

五条川平和橋から
天神橋区間を折り返すコース



3月8日(日)

集合 午前7時40分
開会式 午前8時10分

雨天中止
小雨決行

参加資格 町内にお住まいまたはお勤めの方、大口町で活動している団体(グループ)のメンバー
申込みおよび問合せ先

2月2日(月)から20日(金) 午前9時から午後5時 2月15日(日)は午前9時から正午まで総合福祉会館C教室で受け付けをします。総合福祉会館 2階 生涯学習課 ☎95-3155 ※土・日曜および祝日を除く

注意事項

- ①水分補給できるものをご持参ください。
- ②当日は、健康状態を確認のうえご参加ください。発熱(37.5℃以上)が確認された場合や、万が一体調が悪くなった場合は、競技への参加をご辞退ください。
- ③ケガについては、応急処置をしますが、その後の責任は傷害保険の範囲内とします。
- ④スタートから40分後には道路規制を解除しますので、走者は係員の指示に従ってください。
- ⑤中止の場合は、当日午前7時に広報無線、LINE、ホームページ等でお知らせします。
- ⑥申請時にゼッケンを配付します。

主催／大口町教育委員会・大口町スポーツ推進委員会 協力／大口町スポーツ協会

きーりーとーりー

第36回桜並木健康ジョギング申込書

参加者氏名	生年月日	参加種目	ポール貸出希望	ゼッケン番号
	昭・平・令 年 月 日	5 km ・ 3 km ・ 1.8 km (ウォーキング ポールウォーキング)	有り・無し	
	昭・平・令 年 月 日	5 km ・ 3 km ・ 1.8 km (ウォーキング ポールウォーキング)	有り・無し	
	昭・平・令 年 月 日	5 km ・ 3 km ・ 1.8 km (ウォーキング ポールウォーキング)	有り・無し	
	昭・平・令 年 月 日	5 km ・ 3 km ・ 1.8 km (ウォーキング ポールウォーキング)	有り・無し	
住所			電話番号	

※団体(グループ)での申込みは、代表者のみ本申込書に記入し、他の参加者の氏名・生年月日・参加種目が明記された名簿を添付してください。

※申込書に記載された個人情報は、桜並木健康ジョギングに係る事務以外には使用しません。

※このイベントで写真・ビデオ撮影をいたします。広報おごち等に掲載される可能性がありますのでご了承ください。

大口町・扶桑町合同就職フェアの開催



参加企業一覧 第1部

大口町と扶桑町は合同で、学生（学年不問）や一般求職者向けの合同企業説明会を開催します。町内をはじめ町外の企業が参加しますので地元企業に就職するチャンスです。企業見学のアポイント作りも可能ですので、お気軽にご参加ください。

※申し込みは不要です！

日時 3月19日（木）

▽午後2時から5時まで（第1部）

▽午後6時から8時まで（第2部）

場所 扶桑町中央公民館

扶桑町大字高木字稲葉63番地

方式 対面方式

対象者 学生（学年不問）および求職者

内容

合同企業説明会

個人相談 ※当日先着順

適性診断 ※第一部の時間帯のみ実施

共催 大口町・扶桑町・大口町商工会・扶桑町商工会

後援 犬山公共職業安定所・いちのみや若者サポートステーション

・公益財団法人愛知県労働協会

その他 参加費無料 当日入退場自由

問合せ先 企業支援課 ☎95-1623

（株）大和屋守口漬総本家

- 社会福祉法人 愛生福祉会 特別養護老人ホーム 御桜乃里・岩田工場（株）大口工場（株）岩間織機製作所・大口町役場（株）岡谷特殊鋼センター（株）カマタ製作所（株）久米商店（株）ケー・エイチ・ケー（有）光洋企業・近藤建設（株）千秋技研（株）大和エンタープライズ（株）東洋金属（株）トーションテック（株）（株）巴製作所・丹羽広域事務組合（株）ハラシン（株）扶桑技研・扶桑町役場（株）扶桑守口食品（株）ポーラ・ホンダロジコム（株）大口事業所（株）大和屋守口漬総本家

第2部

社会福祉法人 愛生福祉会 特別養護老人ホーム 御桜乃里・岩田工場（株）大口工場（株）岩間織機製作所（株）岡谷特殊鋼センター（株）カマタ製作所・近藤建設（株）千秋技研（株）タイム技研（株）東洋金属（株）トーションテック（株）（株）巴製作所（株）ハラシン・扶桑町役場（株）扶桑守口食品（株）ポーラ

（株）大和屋守口漬総本家

講座のご案内 能の楽しみ方を知ろう

「当地ゆかりの曲、薪能「裁断橋」にて堀尾金助の母役を演じる久田三津子さんと作詞と姥堂の堂守役の佐藤友彦さんから、直接、能について教えてもらえます。能を見たことない方、はじめての方向けの講座です。お子さんの参加も大歓迎です。

講師 観世流シテ方能楽師久田三津子さん、和泉流狂言方能楽師佐藤友彦さん

内容 能の基本知識、能と他の芸との違い、薪能「裁断橋」物語への思い

日時 3月7日（土）

午後2時から3時30分

会場 大口町総合福祉会館 研修視聴覚室

対象 一般（お子さんの参加も可能）

定員 30名程度

受講料 1000円

申込み 町内にお住まいかお勤めの方は2月13日（金）午前9時から生涯学習課窓口または電子申請でお申し込みください。町外にお住いの方は2月20日（金）から空きがあった場合、生涯学習課窓口でお申し込みください。

問合せ先 生涯学習課 ☎95-3155

QRコード

大和屋守口漬総本家

大和屋守口漬総本家

大和屋守口漬総本家

大和屋守口漬総本家

大和屋守口漬総本家

大和屋守口漬総本家

大和屋守口漬総本家

大和屋守口漬総本家

大和屋守口漬総本家

大和屋守口漬総本家

大口俳句会

老いて知る一年早しはや師走

松坂 年造

でか過ぎし大根いまだ畑に立ち

渡辺すみ子

出遅れて見る人も無し冬の月

葉山 忠己

クリスマスブーツのお菓子のぞいては

宮下 裕子

まつすぐにそろふまなざし聖歌隊

安藤 亮子

芙蓉句会

舩舟 舩端を叩く冬の波

相川八重子

どんぐり一つ通園バスの過ぎし後

水野 邦子

靴沈む紅葉落葉の高野山

大森恵美子

駆除されし母熊の胃の空なりと

田中百代

「叫び」に似てミイラの口や冬紅葉

土川 照恵

大口川柳クラブ

テレビより新聞記事が的を射る

数川 謙二

フクさしの絵皿が透ける腕の冴え

天野 信和

ひとときのラインにはまるコタツ番

高橋あや子

寄道をしながら人生道なかば

安藤 久子

新聞をやめた分だけ読書ふえ

吉田 雄亮

リレーインタビュー

大口町で活躍する社長さんをリレー形式でご紹介いただき、住民有志のおおぐち宣伝部が、大口町にある企業の素晴らしさと、社長さんの人柄をご紹介します企画です。



電気を通して地域の方へ恩返しをしたい。

あんしん電気さかい

代表者 酒井央員さん

Profile

昭和48年生まれ

趣味：スポーツ・スポーツ観戦 スポーツ推進委員をしています。高校・大学生時代にラグビー経験があり、現在、タグラグビー教室を開催しています。

設立 昭和44年創業 創業56年

平成6年（1994年）法人化

所在地 大口町下小口三丁目70番地1

従業員数 2名

どんな仕事をしている会社ですか

当社はおかげさまで、次年度で創業57周年。令和8年8月8日、社名を正式に「あんしん電気さかい」に変更します。

大口町を中心に、家庭の電気工事をおこなっています。照明、コンセント、インターホンやエアコンの取り付けなど、家庭の電気のお困りごとに対応します。「近くて・あんしん」をモットーに日々対応しております。



大切にしていること

大切にしていることは「感謝すること」。

この仕事は、電気を通じて人の役に立てる仕事だと思っています。みなさまとのご縁、つながりに感謝し、電気を通じて安全で快適な住みよい暮らしを提供することで、地域のみなさまに恩返しをしたいです。

社長ヒストリー

先代である父と代表を交代した翌年の2008年にリーマンショックが起こり、それまでやっていた建設会社の下請け工事の仕事が激減しました。その時に中小企業大学校で経営について学び、名岐電設の2代目として本格的にスタートしました。とはいえ、仕事は減少したまま。どうしたら良いかと悩んでいた3月のある日、桜まつりの提灯つけをしていた私に、道行く人々が、「ご苦労様！ありがとうねー」と声をかけてくださいました。この言葉で心のもやもやがパッと晴れたような気持ちになり、「大口町のみなさんの役に立ち、喜んでもらえる仕事をしよう」と、進む道が明確になりました。

苦労したこと

家庭向けの事業に転換した時に、大口町のみなさまに知ってもらうことに最も苦労しました。そんな時、中小企業大学校でお世話になった先生に、「あんしん電気さかい」というとても親しみやすい屋号を提案いただきました。ホームページ開設やYouTubeで電気のお困りごとをわかりやすく紹介したり、顔写真入りで手書きのお便り(チラシ)を配布したり、野立て看板、ラッピングカーなど「見たことがある」「安心して電話できる」と思っただけのように、工夫しています。最近では、「YouTubeチャンネルを見て電話しました」というお客様もときどきいらっしゃいます。

イメージはサザエさんの中の「三河屋さん」

「大口町の方のお役に立つために、24時間365日対応する覚悟を持って」という言葉を理念にし、サザエさんに登場する三河屋さんのように、いつでも何でも相談できる、電気屋さんを目指していきます。



▲YouTube



女性の皆さんに防火意識をより高めていただき、防火の輪を広げてもらうため、春季火災予防運動に合わせ実施します。この機会に、あなたも1日消防士のお仕事を体験してみませんか？

日時 3月3日(火)
午前9時から午後3時30分まで

場所 丹羽広域事務組合消防本部

対象 町内にお住まいのかお勤めの18歳以上の女性

内容 消防士が火災現場で着装する防火衣を着て、放水体験やはしご車体験、119番通報を受信する尾張中北消防指令センターの見学

「一日女性消防士」募集!



— 普通救命講習会 —

日時 2月21日(土)
午前9時30分から正午

場所 丹羽消防署 扶桑出張所

申込みおよび問合せ先
丹羽消防署本署 ☎ 95-5151
大口出張所 ☎ 95-0119



をおこないます。
※昼食は消防本部で用意します。

募集人員 10名(先着順)

申込み期間 2月2日(月)から13日(金) 午前9時から午後5時まで(土・日・祝日は除く)

申込みおよび問合せ先 丹羽広域事務組合消防本部 予防課
☎ 95-5158

「人生会議」住民講演会

「あなたも私も、もしもの時のそなえ「人生会議」 ～未来のわたしへ想いをつなごう～

「人生会議」とは、もしもの時に備えて、あなたが大切にしていること、希望する将来の医療やケアなどをあらかじめ考え、家族や友人、医療や介護の専門家など周りの人々と話し合っておくことをいいます。誰もが、急な病気やケガなどでご自分の想いを伝えられなくなる可能性があります。想いを伝えることができる「今」、未来の自分や大切な人へ、想いをつないでみませんか。もしもの時にそなえて、「人生会議」を一緒に学びましょう。

日時 2月28日(土) 午後2時から3時30分(開場1時30分)

場所 大口町民会館

内容 講演、「人生会議」ミニ体験会

講師 一宮市立市民病院 緩和ケア科 部長 草田典子さん

定員 200名 ※参加無料、整理券が必要です。

参加方法 2月2日(月)午前9時から長寿ふくし課、

地域包括支援センターで整理券を配布します。

問合せ先 長寿ふくし課 ☎ 94-0051

尾北医師会地域ケア協力センター ☎ 95-7027



保育園 幼稚園 だより



今月は

大口幼稚園

です

豆まき集会



幼稚園では、日本の伝統行事である豆まきをおこないます。「鬼は外！福は内！」と元気にいいながら、自分の心の中にいる「泣き虫鬼」「怒りんぼ鬼」など弱い心も一緒に追い払います。鬼を怖がりながらも、退治してちよっぴり強くて優しい気持ちになりました。

「ゴシゴシ洗ってピカピカ」

暦の上では、春が近づく2月ですが、感染症の流行もピークを迎えます。この時期を元気に乗り切るため、みんなの手に隠れているバイキンを泡の力で丁寧洗い流しています。清潔な手で毎日を健康で過ごしましょうね。



Instagramで
毎日の幼稚園の様子を
アップしています。

子育て 支援のご案内



誕生会

児童センター 2月27日(金)

子育て支援センター 2月25日(水)

※どちらの施設も満1歳から満3歳が対象です。

児童センター

こあらひろば

就園前の親子ならどなたでも参加していただけます。みんなで楽しく遊びましょう。

日時 毎週 月・火・金曜日

午前10時30分から11時30分

場所 南・北・西児童センター

北児童センターには「なかよしランド」、西児童センターには「チャイルドルーム」、南児童センターには「さんさんるーむ」(平日午前と土曜日に利用できます。)という乳幼児親子さん専用の部屋があります。いつでも、気軽に遊びにきてください。詳しくは、各児童センターにお尋ねください。

問合せ先

南児童センター ☎ 95-3528

北児童センター ☎ 95-7141

西児童センター ☎ 96-0481



児童センター
おたより

子育て支援センター

2月の楽しく遊ぼう

リズムにのってトイエイ！

リズムに合わせて遊びます。

未就園児親子さん、妊産婦さんに利用していただけます。体操やふれあい遊び・紙芝居等を毎日おこなっています。いつでも、気軽に遊びにきてください。詳しくは子育て支援センターにお尋ねください。

子育ての悩み等の相談を地域子育て機関である子育て支援センターにてお受けします。お気軽にご相談ください。

開館時間

午前9時30分から午後3時

問合せ先

子育て支援センター

☎ 95-3668



子育て支援セン
ターおたより



資料検索



絵本を読んでなぞときに挑戦！なぞが書かれた用紙を受け取って、児童書コーナーでなぞを解いてみよう。最後のなぞにたどりつければプレゼントがもらえます！

日時 2月15日（日）
午後1時から4時まで
（受付は午後3時30分まで）
※事前の申込不要、参加費無料
場所 総合福祉会館3階 小体育室
対象 幼児（親子）、小学生

図書館だより



えほんでなぞときー！

雑誌スポンサー制度について

雑誌スポンサー制度とは、図書館に配架する雑誌の購入代金を負担していただくことで、最新号雑誌力パールの表面と裏面にスポンサーの名称・広告を掲示する制度です。

雑誌の最新号は館内閲覧のため、多くの方の目にとまり、広告効果が期待できるとともに、スポンサーの地域貢献活動を広くアピールできます。随時募集していますので情報発信の場としてぜひお役立てください。館内のパンフレット棚もご利用いただけます。

雑誌スポンサーは企業・団体・個人問わずお申込みいただけます。

詳しくは次の二次元コードでホームページにアクセスするか、図書館までお問い合わせください。



「アニメの原作」特集

「アニメの原作」と言っても、同じように作っているものももちろんありますが、結末が変わっていたり、途中の話が変わっていたり、登場人物たちが動物になっていたりと、さまざまです。あなたはアニメが好き？ 原作が好き？ ぜひ比べてみてください。

スタジオリブリ 魔法の宅急便



魔法の宅急便
角野栄子／原作
林明子／絵

スタジオリブリ ハウルの動く城



魔法使いハウルと火の悪魔
ダイアナ・ウィン・ジョーンズ／作
西村醇子／訳

宮崎駿監督作品 映画名探偵ホームズ 青い紅玉の巻



名探偵ホームズ赤毛組合
コナン＝ Doyle / 作
日暮まさみち / 訳
若菜等 / 絵 Ki / 絵

世界名作劇場 あらいぐまラスカル



はるかなるわがラスカル
スターリング・ノース / 著
亀山竜樹 / 訳

世界名作劇場 NHK アン・シャリー



赤毛のアン
モンゴメリ / 原作
村岡花子 / 訳

デイズニ シンデレラ



ペロー昔話・寓話集
シャルル・ペロー / 作
エヴァ・フラントヴァー / 絵
末松氷海子 / 訳

東映 眠れる森の美女

長靴をはいた猫

特集ではこの他の図書も展示予定です。ぜひ借りに来てください。

開館時間

午前9時から午後5時
休館日 月曜日・第2木曜日
（祝日を除く）
問合せ先 ☎ 95-3999

資料館 だより

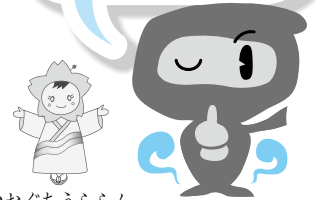

おおぐちうらん

冬の企画展 ひなまつり

1月24日(土)より冬の企画展「ひなまつり」を開催します。毎年好評の大ひな階段(長さ6m、17段、ひな人形約220体)が、今年も登場します。また、「ころころおひなさま」の工作や恒例のなごときもおこないます。大ひな階段のひななごをバックに写真撮影をしたり、親子で工作をしたりなごときに挑戦したりと楽しいひと時をお過ごしください。

開催期間

1月24日(土)から3月8日(日)



▲「ころころおひなさま」作成例



今回は、昨年寄贈されたガラスケース入りの木目込みひな人形を紹介합니다。木目込み人形とは、胴体に彫った溝に布地の端を埋め込んで衣裳を着せたように見える人形のことで、丸くてかわいらしいフォルムが特徴です。人形は男雛と女雛の二体のみを並べる親王飾りで、道具として貝桶(貝合わせの貝を入れる桶)が置かれてい

ます。この人形は「ひなまつり」展に展示しますので、ぜひ実物をご覧ください。



歴史民俗資料館ご利用案内
休館日 月・火・水曜日
※企画展開催中の水曜日および祝日は開館
開館時間
午前9時から午後5時
入館料 無料
問合せ先 ☎94-0055

健康文化センター ほほえみプラザ通信



リニューアルオープン！5階のトレーニングルームが大好評！

おかげさまで、昨年11月にリニューアルオープンした5階のトレーニングルームは、皆さんからご好評いただいております！特に「ストレッチマシン」が大人気！

筋肉を伸ばしながら体を動かすことで、血流が促進され、代謝もアップ。疲労回復にも効果的です。



問合せ先 大町健康文化センター 5階トレーニングセンター ☎94-0057 営業時間 午前9時から午後9時
利用料金 一般 410円 シルバー 100円(シルバーは町内にお住まいで65歳以上の方) 回数券・月会員券あり
利用・申込される方は初回登録が必要です。5階フロントまでお越しください。

健康文化センターは、指定管理者「NPO法人ウィル大ロススポーツクラブ」が管理運営をおこなっております。

確定申告は 自宅からスマホで!



■ 自宅からの e-Tax でこんないいこと!

- 確定申告会場に来場する必要なし!
混雑する会場に行かなくてもよい!
- 申告書の印刷・申告書・添付書類(本人確認書類や、ふるさと納税に係る寄附金の受領証等)の税務署への持参や郵送が不要! ※一部の書類は提出が必要です。
- 早期(3週間程度)に還付金を受領!
書面提出の場合は1か月から1か月半程度で還付
- 確定申告期間中は24時間利用可能!
メンテナンス時間を除きます。

■ 申告書作成・送信の流れ

- STEP 1** マイナンバーカードとマイナンバーカード読取対応スマホを準備
※事前にマイナポータルアプリのインストール・設定が必要です。
- STEP 2** 「確定申告書等作成コーナー」へアクセスし、確定申告書を作成・送信
画面の案内に沿って入力・操作をすれば、自動計算で確定申告書の作成・送信ができます。
※印刷して郵送等で税務署に提出することもできます。



確定申告書等
作成コーナーはこちら

作成コーナー

カメラで給与所得の源泉徴収票を読み取り、金額・支払者情報等の記載内容を自動入力!



■ 分からないことがあっても、自宅で解決できる!

▶ 動画 (YouTube「国税庁動画チャンネル」) で操作方法を確認



動画はこちら

確定申告 動画

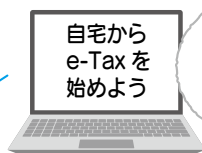

自宅から
e-Tax を
始めよう

申告内容に応じた
操作方法を
確認できます!



住宅ローン控除



医療費控除



ふるさと納税

▶ チャットボットや電話で相談

チャットボットでの相談

ご質問を入力いただければ、AIを活用した「税務職員ふたば」がお答えします。



税務職員
ふたば



チャットボットは
こちら

お電話での相談

e-Tax・作成コーナーヘルプデスク

☎0570-01-5901

受付時間は、最新の情報を e-Tax ホームページでご確認ください。上記の電話番号がご利用できない場合は、☎03-5638-5171 (有料) をご利用ください。

受付時間 月曜日～金曜日 午前9時から午後5時
(土・日・祝日年末年始を除く)

■ 申告・納税に関する一般的なご相談は確定申告相談センターへ

小牧税務署 ☎0568-72-2111

電話は自動音声によりご案内します。ご用件に応じて次の番号を選択してください。

内容	番号	受付先
所得税および復興特別所得税・消費税および地方消費税の確定申告、贈与税の申告に関するご相談	0	確定申告相談センター (3月16日(月)までご利用できます)
国税に関する一般的なご相談	1	電話相談センター(税務相談室職員がお答えします)
税務署からの照会やお尋ねまたは職員にご用の場合	2	税務署
消費税軽減税率・インボイス制度に関するご相談	3	消費税軽減税率・インボイス制度電話相談センター

■ 令和7年分 確定申告会場について

令和7年分の確定申告における申告会場に入場の際は、**入場整理券**が必要となります。

※入場整理券は、当日会場で配付しますが、国税庁のLINE公式アカウントから事前発行もおこなっています。

詳しくは、国税庁ホームページをご覧ください。

※なお、当日配付については、混雑の状況により配付できない(後日の来場をお願いする)場合があります。

日付・会場	開催案内
2月16日(月)から3月16日(月) 小牧勤労センター 小牧市上末 2233番地2	確定申告会場では、基本的にご自身でマイナンバーカードを利用したスマホ申告をしていただきますので、マイナンバーカードをお持ちの方はご持参ください。

上記会場開設期間中は税務署内での申告相談はおこないません。

受付時間 午前9時から午後4時(土・日曜日・祝日を除く)

3月1日(日)に限り、**小牧勤労センター**にて申告相談をおこないます。

申告期限 所得税および復興特別所得税、贈与税は3月16日(月)

個人事業者の消費税および地方消費税は3月31日(火)

確定申告会場



健康文化センター4階 ほほえみホール「申告会場」 ご案内



ほほえみホール申告会場は、「大口町職員対応による申告コーナー」と「税理士による無料税務相談コーナー」に分かれており、どちらも**完全予約制**です。申告内容に合わせて選択し、事前予約を済ませたうえでご来場ください。事前に予約のない方は受け付けできません。

日にち 2月16日(月)から27日(金) (土・日・祝日は除く)

区分	時間	申告内容および対象者	予約方法
町職員対応による申告コーナー	午前9時から正午 午後1時から4時	<ul style="list-style-type: none"> ● 所得税・復興特別所得税の確定申告（給与所得、年金などの雑所得、総合課税の配当所得、一時所得のみ） ● 令和7年中の収入が公的年金のみの方 ● 町県民税申告 	Webまたは電話
税理士による無料税務相談コーナー	午前9時30分から正午 午後1時から4時	<ul style="list-style-type: none"> ● 所得税および復興特別所得税の確定申告（主に事業所得、不動産所得） ● 個人事業者の消費税および地方消費税の確定申告 ※ 所得の種類、内容により小牧勤労センターへご案内する場合があります 	Web (電話予約は1月に終了しました)

次に該当する場合は受け付けできません。小牧勤労センターをご利用ください。

▽死亡した方の分の申告
▽譲渡所得、分離課税所得のある申告

▽住宅借入金等特別控除の初年度とほかの住宅関係税額控除

▽暗号資産に関する所得の申告

▽特定口座年間取引報告書を使った申告

▽令和6年分以前の申告

▽雑損控除

▽繰越損失

▽青色申告

▽外国税額控除

▽国外扶養

▽贈与税

▽予約方法

① Web予約

1月7日(水)から24時間受付
当日3日前までに町ホームページか二次元コードからご予約ください。予約1回につき1人分です。2人分申告する際には2回予約が必要です。

大口町職員対応による申告コーナーでは、町職員作成補助ブースと併設して、ご自身のスマホを使用したスマホ自主申告ブースを設けています。スマホによる電子申告が未經

験の方でも、次年度以降、ご自身で自宅でも申告ができるよう丁寧に説明をさせていただきます。この機会にぜひご利用ください。

大口町職員対応による申告コーナー

▽町職員作成補助を希望の方はこちらから



▽スマホ自主申告を希望の方はこちらから



税理士による無料税務相談コーナー

を希望の方はこちらから



② 電話予約

※大口町職員対応による申告コーナーのみ受け付け
(税理士による無料税務相談コーナーの電話予約は1月に終了しています)

日時 2月9日(月)から

午前8時30分から午後5時まで

※正午から午後1時までを除く

※予約枠が埋まり次第終了

税務課 ☎95-11112

※土日祝日を除く

※電話予約開始当日は、電話が繋がりにくくなることが予想されますので、できる限りWebによる予約にご協力をお願いします。

持参するもの

▽本人確認書類（マイナンバーカード、運転免許証、パスポート等、いずれか1点）

▽申告する方の個人番号確認書類（マイナンバーカードまたはマイナンバー通知カード等）

▽「スマホ自主申告」の方は、マイナンバーカード読み取り対応のスマホ、マイナンバーカード、署名用電子証明書のパスワードおよび利用者証明用電子証明書のパスワード

▽収入、控除に関する書類

▽申告者名義の通帳またはキャッシュカード（所得税の還付を受けようとする場合は、申告者本人名義の口座情報が必要です）

▽e-TAXの利用者識別番号をお持ちの方は、番号が分かるもの

年金を受給されている方へ

公的年金等の収入金額の合計額が400万円以下で、公的年金等に係る雑所得以外の所得金額が20万円以下である場合は、確定申告の必要はありません。ただし、以下の場合は確定申告が必要です。

▽外国政府等から支給を受ける公的年金等、源泉徴収の対象とならない公的年金等の支給を受けている

方

注意事項

▽確定申告、町県民税申告された場合、ふるさと納税のワンストップ特例制度は適用されません。

▽申告会場では、町職員による収支内訳書や医療費控除明細書の作成はおこないません。必ず事前にご自身で計算、記入してからご来場ください。収支内訳書が完成していない方は、税理士による無料税務相談をご利用ください。

町県民税申告

令和8年1月1日現在、大口町にお住まいで、令和7年中に次のいずれかに該当する方は、町県民税申告が必要です。

▽町県民税の均等割が課税される方で、給与、年金以外の所得（農業、不動産等）がある方

▽収入がない方で、所得証明書の発行や国民健康保険税の算定、公営住宅の入居等において申告が必要な方

町県民税申告期限は3月16日(月)です

種類	受付期間（土曜・日曜・祝日を除く）	場所
町県民税申告	2月2日(月) から 13日(金) 3月2日(月) から 16日(月)	役場 1階 税務課窓口
町県民税申告 確定申告	2月16日(月) から 27日(金)	健康文化センター 4階 ほほえみホール

※令和8年度申告分からeLTAX

による町県民税申告が始まりました。税務課窓口にて、eLTAXによる町県民税電子申告用の端末を用意していますので、興味のある方はぜひご利用ください。操作方法はお手伝いさせていただきます。待ち時間が発生することがありますので、時間に余裕をもってご来庁ください。

eLTAXの利用開始や具体的な利用方法に関する詳細については、左記、二次元コードから「個人住民税申告の電子化に係る特設ページ」をご覧ください。

eLTAX 地方税ポータルシステム



問合せ先
税務課
☎ 95-1112

税 務 だより



固定資産税の口座振替

相続や贈与等によって12月末までに所有者が変更になった場合、令和8年度は現金での納付となります。口座振替での納付を希望される方は申し込みが必要となります。

なお、すでに固定資産税を口座振替で納付している場合は、引き続き口座振替での納付となります。

また、共有名義で所有している資産の持分変更をおこなった場合も新しく口座振替の申し込みが必要になる場合がありますのでご確認ください。



自動車等の名義変更・廃車などの手続き

3月は窓口が大変混雑し、長時間お待ちいただくこととなります。このため、できる限り早く手続きされますようお願いいたします。

原動機付自転車および小型特殊自動車

▽廃車・譲渡したら

ナンバープレート・標識交付証明書を持参し、役場税務課で手続きをしてください。

▽購入したら

販売証明書または譲渡証明書を持参し、15日以内に税務課で手続きをしてください。

※住所など申告事項に変更があった場合も手続きをしてください。

※正午から午後1時までの間是对応できませんので、あらかじめご了承ください。

問合せ先 税務課 ☎95-1113

その他の手続き場所

普通自動車・小型自動車・126cc以上の二輪車

▽愛知運輸支局小牧自動車検査登録事務所

☎050-5540-2048

三輪および四輪以上の軽自動車

▽軽自動車検査協会

☎050-3816-1773

一般不妊治療費助成事業のお知らせ

一般不妊治療（タイミング法、ホルモン療法、人工授精）を受けられたご夫婦に対し治療費の一部を助成します。

対象となる治療 産科・婦人科等で

受けた医療保険適用外の不妊治療と検査（体外受精、顕微授精は対象外）

申請条件 夫婦ともに、またはどちらか一方が治療期間かつ申請日にお

いて大口町に住民登録があること

助成額 不妊治療に要した自己負担額の1/2以内の額で1年度あたり上限4万5000円

申請期限 令和7年3月から2月までの治療分について3月27日まで（治療終了日の属する年度内）に申請してください。

問合せ先

こども課 ☎94-1222



第4回 話してスッキリ しゃべり BA-Cafe

「言葉が遅い」「落ち着きがない」「^{かんしゃく}癇癢に困っている」など、子育ての心配事や悩みなど、お茶を飲みながら保護者同士でゆっくり話をしてみませんか。子育てのヒントになる話も聞けますよ。今回は初めての平日開催になります。ぜひ、お越しください。

日時 2月24日（火） 午前10時から正午

場所 健康文化センター1階 機能回復訓練室

対象 年少児から小学校3年生までのお子さんの保護者

定員 10名（先着順）

申込み 二次元コードで受け付けます。

※託児を希望される方は受付フォームから一緒にお申し込みください。

問合せ先 地域包括支援センター ☎94-2227

親子通園 ぱんだ教室 ☎95-4800



申込み

環境 だより



スプレー缶

資源ごみ収集活動において、小型金属類の中に、スプレー缶の混入がありました。処理において引火に繋がる恐れがあり、非常に危険です。で、「スプレー缶およびカセット式ガスボンベ」は、**スプレー缶専用カゴ**に排出してください。小型金属類に混ぜて排出しないよう、分別のご協力をお願いいたします。

また、スプレー缶およびカセット式ガスボンベは、**中身を完全に使い切った状態で、穴をあけずに排出**してください。缶の素材で分別する必要はありません。



▲スプレー缶専用カゴ

スプレー缶・カセット式ガスボンベのガス抜き

【注意】 スプレー缶およびカセット式ガスボンベのガス抜きは、必

ず屋外の風通しの良い場所で、周囲に火の気がないことを確認してからおこなってください。屋内で中身を出すと、近くの火気や静電気で引火することがあります。

スプレー缶

ガス抜きキャップ等を使ってガスを抜く。「ガス抜きキャップ」がない場合は、ボタンを押してガスを完全に抜く「ビニール袋の中にティッシュや新聞紙などを入れ、それに吹き付け」るようにして、周囲への飛散に配慮する。



カセット式ガスボンベ

必ず屋外の風通しの良い場所で、先端を下向きにし、コンクリートなど硬い所に押し付ける。液体状のガスが、シユーと出て、気化していきます。ボンベを振って「シヤカシヤカ」と音がしなければ、ガスが抜けて空になった状態です。

引用 岩谷産業株式会社
カセットボンベの処理方法



石油ストーブ、石油ファンヒーター

石油ストーブ、石油ファンヒーター

を中型ごみで出す場合、必ず灯油タンクおよび本体から燃料を抜いてから出してください。

本体に燃料が残っていると火災の原因になります。

無許可の回収業者

法を守った適正な処理の確認ができないため、廃家電等の廃棄物の処分に、「※無許可の回収業者」を利用しないでください。

また、集積場に集められた廃家電等などの持ち去りの現場をみかけた場合には、日時・場所・車のナンバー！

持ち去った資源の種類・人物の特徴などの情報をお寄せください。決して無理な注意や制止はしないようにしてください。

※「無許可の回収業者」とは、一般家庭の廃棄物を、市区町村の一般廃棄物処理業の許可なく、または、市区町村の委託を受けずに違法に回収している業者のことです。

問合せ先

環境対策室 ☎95-1613

令和7年度

地域懇談会

未来につなぐ
大口町の公共交通を考える

2月15日(日)

午後1時30分から3時

健康文化センター1階 多目的室

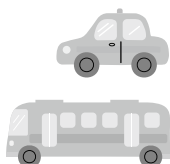

「大口町のこれからの公共交通」について、住民の皆さんと意見交換する地域懇談会を開催します。

生活の足、通勤・通学、将来のまちづくりなど気になることを一緒に考えましょう。

普段感じている「こうあってほしい」をぜひお聞かせください。

申し込みは不要で、どなたでも参加できます。お気軽にご参加ください。

問合せ先 企画政策課 ☎95-1617

町民安全課 ☎95-1966

令和7年度 大口町

はちまるにいまる

8020運動「歯の健康コンクール表彰者」

80歳になっても自分の歯を20本以上保とう

「80歳で20本以上」「90歳で18本以上」自分の歯がある方を表彰しています。

今年度は、21名の方々が受賞されました。20本の歯があれば、ほとんどの食べ物をしっかり噛んで食べることができます。受賞されたみなさんは、毎日歯を磨くことに加え、バランスよく何でも食べ、お口もからだも健康でお元気です。



9018を達成された方 3名

武田 静雄さん 宮島 徳人さん 他1名



おめでとうございます！



8020を達成された方 18名

安藤 伸雄さん	市川 繁徳さん	伊藤 一夫さん	岩田 六郎さん	木下 みつさん
古池 いすゞさん	外山 正子さん	中西 正勝さん	西中 國男さん	長谷川 勝さん
福西 都紀子さん	藤井 茂さん	藤井 發子さん	舟橋 宣成さん	堀部 令子さん
三石 好夫さん	迎 峯子さん	他1名		

達成された方のお声をご紹介します！



食べること

■ 楽しみは何ですか？

お喋りすること



よく噛んで食べる



■ 歯の健康の秘訣を教えてください。

1日3回の歯磨き



カラオケ、散歩、ゴルフ、野菜栽培

定期的に歯医者でメンテナンスする



◎食後の歯みがき習慣
◎定期的な歯科受診

◎年に1回の歯科健診
◎禁煙にチャレンジ



目指せ！ 8020

歯科健診を受けましょう！



健診項目	対 象	実施期間	費用
歯周病予防健診	大口町にお住いで、20歳～74歳の方	3月31日まで	500円※
後期高齢者歯科口腔健診	大口町にお住いで、75歳以上の方		無料
妊産婦歯科健診	大口町にお住いで、妊娠中または産後1年未満の方		

※無料クーポン券対象者は無料で受診できます。対象者には令和7年5月頃に無料クーポン券を郵送しています。紛失された場合は健康課窓口にて再発行の手続きが必要です。

大口町の歯科健診が受診できる医療機関 市外局番 (0587)

大口歯科	☎ 95-3745	藤本歯科医院	☎ 81-4321
オーシマ歯科	☎ 95-6166	舟橋歯科クリニックCTインプラントオフィス	☎ 95-7100
サカイ歯科クリニック	☎ 50-2345	本来堂デンタルクリニック	☎ 96-0817
さくら総合病院口腔外科	☎ 95-6711	もみの木歯科	☎ 95-3939
丹羽歯科	☎ 95-6655	ライフデンタルクリニック	☎ 95-0046

今月の健康俳句 冬日和 道果てしなく 黄金色 吉田 美穂 今月の健康川柳 試食して なんとかいける 古古古米 数川 謙二
※このコーナーは、大口俳句会・大口川柳クラブの皆さんのご協力により、「まごころ」の健康づくりの一翼を担っていただいています。

講座

健やかに過ごすための 「運動・活動」の秘訣

足腰に痛みのある方も
参加できます！



～腰痛・膝痛対策が大切です～

65 歳以上の約 4 人に 1 人は膝や腰に痛みを抱えていると言われています。

痛みにより生活活動が制限されると、運動不足や食欲低下などから活動量が低下し、筋力低下や肥満につながることで生活習慣病やフレイルのリスクも高くなります。

適切な運動により筋力を維持することは、膝や腰への負担を減らして痛みを予防するだけでなく、健やかな体づくりにもつながります。

体を労わり毎日続けられる運動を、今日から一緒に始めてみませんか？

65 歳以上の上位 5 症状

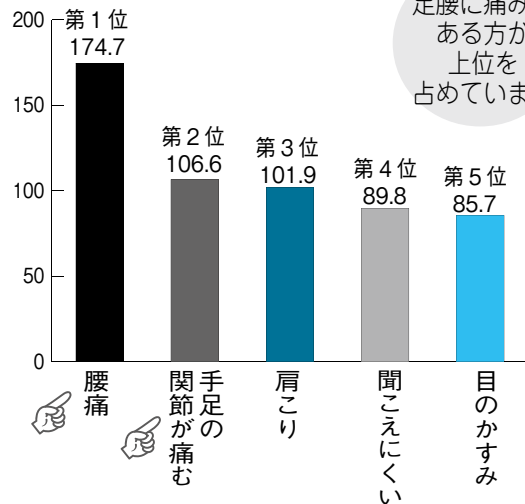

足腰に痛みがある方が
上位を占めています

厚生労働省 令和 4 年
性・年齢階級・症状別にみた世帯人員・有訴者数・有訴者率（人口千対）

第 1 回

2/27 金

健康文化センター 1 階 多目的室
午後 1 時 30 分から 3 時

- ◆足腰が弱る原因について
- ◆腰痛、膝痛、関節痛のメカニズムと対処法
- ◆腰痛、膝痛、関節痛予防のための簡単セルフケア

講師 さくら総合病院 理学療法士長 成瀬宏司さん

第 2 回

3/6 金

健康文化センター 1 階 多目的室
午後 1 時 30 分から 3 時

- ◆膝や腰に負担なく続けられる運動の実践
- ◆腰痛、膝痛、関節痛があってもできる運動について

講師 愛知県健康づくり振興事業団
運動指導士 平林 愛子さん

※ 1 回だけの参加も可能です。

対象者 大口町にお住まいの方

持ち物 筆記用具、水分（動きやすい服装、運動靴でお越しください）

申込み

申込み方法 2 月 25 日（水）までに健康課の窓口または電話にてお申し込みください。

申込みおよび問合せ先 健康課 健康文化センター 1 階 ☎94-0053

INFORMATION

大口市外局番(0587)



講習会・教室

さくら大学(高齢者教室)

日時 2月6日(金)

午前10時30分から11時30分

(受付 午前10時から)

場所 憩いの四季 娯楽室

※送迎バスあります。

対象 おおむね60歳以上の方

内容 簡単にできる健康づくり体操

講師 ウィル大口スポーツクラブ

スタッフ

問合せ先 憩いの四季

☎ 95-1739



募集

大口町雇用促進支援事業・

キャリア教育支援事業

協力企業募集

ワンデーインターンシップに参加
しませんか。御社の事業を大学生
等に知ってもらうチャンスです！

大学生等の地元企業への理解の
促進および町内の中小企業と大学
生等のマッチング機会の創出のため、
夏休み期間の1日、大学生等
に実習の機会(インターンシップ)を
設けることが可能な企業を募集
します。

実習日時 8月初旬から9月中旬

頃までの期間のうちの1日

実習時間 午前9時から午後5時

実施内容 右記期間のうち、役場
と参加企業4社を1グループとし、
同じ週の月曜日から金曜日

にかけて、大学生等が1日ずつ
各社を訪問し実習を受けていた
だきます。

実習生の人数 最大3名

募集企業数 8社程度

※応募多数の場合は、企業規模や
これまでの学生の受入実績等を
考慮し、決定します。

申込期限 3月31日(火)

申込方法 町ホームページから受
入企業参加申込書および誓約書
をダウンロードし記入の上、

企業支援課までメール
またはFAXにてお

申し込みください。



※企業規模は原則問いません。

※実習内容は座学はなるべく少な
めに、業務に関連した内容にし
てください。(例：営業同伴、プ
ログラム作成体験、製品加工体
験等)

※実習当日は監督員となる職員を
必ず配置し、ケガ等防止のため、
大学生等のみで作業することが
無いようにしてください。

※当日は役場職員が企業まで大学

生等を送迎します。

問合せ先 企業支援課

☎ 95-1623



その他

マイナンバーカード臨時
交付窓口休止のお知らせ

毎月第2、第4日曜日(午前9
時から正午)にマイナンバーカー
ド臨時交付窓口を開設しておりま
すが、2月22日(日)は、マイナ
ンバーカードシステムのメンテナ
ンスに伴い、臨時窓口を休止しま
す。

問合せ先 戸籍保険課

☎ 95-1115

コンビニ交付サービスの
一時停止のお知らせ

システムメンテナンスに伴い、
次の日程でマイナンバーカードを
利用したコンビニ交付サービスを
一時停止します。

停止期間 2月7日(土)から8

日(日) 終日

2月9日(月) 午前6時30分

から午後5時まで

対象となるサービス 住民票の写
し、印鑑登録証明書

※コンビニ交付サービスは、午後

11時から午前6時30分まではご
利用できません。

問合せ先 戸籍保険課

☎ 95-1115

南の島で国際交流

ちびっこ探検学校EYON島

全国から参加する仲間との民宿
での共同生活や、野外活動を通し
て、仲間と協力する事や積極的に
チャレンジする心を養います。

日程

3月27日(金)から4月2日(木)

場所 鹿児島県大島郡与論島

定員 日本人小学生 130名

外国人小学生50名

参加費 19万3000円

申込期限 3月5日(木)

資料請求および問合せ先

国際青少年研修協会

☎ 03-682513130

ワークセンター会員入会説明会

日時 2月17日(火)

午前9時30分から11時

場所 ワークセンター会議室

対象 45歳以上の健康で働く意欲
のある方

問合せ先 公益社団法人大口市コ

ミュニティ・ワークセンター

☎ 95-8101

INFORMATION

大町市外局番(0587)

親子ふれあい広場

リトミック

日時 2月19日(木)

午前10時から11時30分

場所 西児童センター

申込み 2月18日(水)

午後5時まで

問合せ先 子どもと文化の森

☎ 94-1223

無料空家相談会

日時 2月18日(水)

午前10時から午後3時

(正午から午後1時を除く)

※事前予約制、開催日の1週間前

まで受け付けます。

場所 役場2階相談室

相談員 愛知県宅地建物取引業協

会から派遣された空き家マイス

ターまたは不動産相談員

申込みおよび問合せ先 まちづく

り推進課 ☎ 95-1614

長期療養児家族交流会

小児慢性特定疾病で長期的に療養を要するお子さんとご家族を対象に当事者による体験談と、交流会を開催します。

日時 2月26日(木)

午後1時30分から3時まで

助言者 江南厚生病院 副院長・

小児科代表部長 西村直子さん

場所 江南厚生病院 2階 講堂

対象 小児慢性疾患で長期療養を

必要とする児とその家族

定員 20名(先着順)

申込み 2月19日(木)までに二

次元コードにてお申込

みください。

問合せ先 江南保健所

健康支援課 ☎ 56-2157



「家庭の日」県民運動

スローガン

「親子の 対話がつくる

よい家庭」

家庭とはかけがえない生活の基盤であり、家族が互いの心のふれあいと連帯感を深め、子どもが人間としての生き方の基本を学ぶ最も大切な教育の場です。家族全員が明るく、楽しく、ゆとりある充実した日々を送ることができるよう、明るく対話のある家庭づくりに向けた「家庭の日」県民運動を展開します。

運動期間

2月1日(日)から28日(土)

主唱 愛知県、愛知県青少年育成

県民会議

問合せ先 生涯学習課

総合福祉会館2階

☎ 95-3155

軽自動車の車検証が順次電子化されています

▽令和6年1月より軽自動車の自動車検査証が電子化されています。車検証にICチップが内蔵され、電子化された車検証の情報が格納されます。

車検証電子化に合わせ、車検証の大きさが従前のA4サイズからA6サイズに小型化されます。

▽専用アプリから車検証の情報が確認できます。

電子車検証に格納された情報は、専用アプリ「車検証閲覧アプリ」で車検の有効期間等が確認できるようになります。

専用アプリをインストールすることにより、車検時期のお知らせやリコールのお知らせ等をお手持ちのスマホ等に通知することができます。



軽自動車の名義変更および廃車の届出について

▽年度末は軽自動車税(種別割)申告等の関係から、軽自動車の名義変更、廃車の届出が集中し、窓口が大変混雑いたします。

このため、名義変更および廃車の届出は3月中旬頃までお願ひします。

▽来所の際には新型コロナウイルス感染症拡大防止対策にご協力ください。

▽軽自動車の名義変更、廃車等の手続きについては、軽自動車検査協会のホームページからご覧いただくことが出来ます。



問合せ先

軽自動車検査協会

小牧支所

☎ 050-3816-1773





無料相談 大口市外局番(0587)

令和 8 年

2 月

年金相談	27 (金) (予約制) 午前 10:00 ~ 正午 午後 1:00 ~ 3:00	役場 1 階相談室 問合せ先 戸籍保険課 ☎95-1115	内容 年金全般
人権相談	18 (水) (先着順) 午後 1:30 ~ 4:00	役場 1 階会議室 問合せ先 町民安全課 ☎95-1966	内容 いじめ問題等
行政相談	18 (水) (先着順) 午後 1:30 ~ 4:00	役場 1 階相談室 問合せ先 町民安全課 ☎95-1966	内容 苦情要望等
不動産相談	12 (木) (先着順) 午後 1:00 ~ 4:00	役場 1 階相談室 問合せ先 町民安全課 ☎95-1966	内容 不動産全般
多重債務者相談	18 (水) (予約制) 前日の午後 5 時まで) 午後 6:00 ~ 9:00	役場 1 階相談室 問合せ先 町民安全課 ☎95-1966	内容 サラ金問題等
法律相談	19 (木) (予約制) 午後 1:00 ~ 4:00	役場 1 階相談室 問合せ先 町民安全課 ☎95-1966	内容 相続、金銭問題等
消費生活相談	17 (火) (先着順) 午前 9:00 ~ 正午	役場 1 階相談室 問合せ先 町民安全課 ☎95-1966	内容 消費生活全般
登記相談	25 (水) (先着順) 午後 1:00 ~ 3:00	役場 1 階相談室 問合せ先 町民安全課 ☎95-1966	内容 土地の相続等
家庭児童相談	25 (水) (予約制) 午前 10:00 ~ 午後 3:30	北児童センター 問合せ先 こども課 ☎94-1222	対象 児童 (18 歳未満) の保護者
権利擁護相談	17 (火) (予約制) 午後 1:30 ~ 4:20 予約先 尾張北部権利擁護支援センター ☎0568-74-5888 問合せ先 長寿ふくし課 ☎94-0051	健康文化センター 2 階相談室	
心配ごと相談	4 (水) 午前 10:00 ~ 午後 3:30 (予約優先) 18 (水) 午前 10:00 ~ 午後 3:30 (予約優先) 25 (水) 午後 1:30 ~ 4:30 (予約制)	女性相談員, 母子・父子自立支援員 女性相談員 高齢・障がい者の弁護士相談	
	場所 健康文化センター 2 階 社会福祉協議会 ☎94-0060		
ふれあいルーム おおぐち	児童・生徒の心の居場所として自立を支援するため、相談・指導をおこないます。 日時 月曜日から金曜日 午前 9:00 ~ 午後 3:00 (祝日除く) 場所 白山ふれあいの森 管理棟 2 階 問合せ先 ふれあいルームおおぐち ☎95-7773 (入室希望は、学校教育課 ☎95-4446 へご連絡ください)		
就学相談	来年 4 月に小学校に入学する予定で、お子さんの障がいや成長のことで不安を感じている保護者の方を対象に就学相談窓口を開設しています。 対象者 ①身体に障がいのあるお子さん ②知的発達に遅れがみられるお子さん ③情緒面に不安のあるお子さん ④障がいではないが、成長・発達に遅れがみられるお子さん ⑤病弱・身体虚弱のお子さん ⑥特別支援学校を希望される方 相談方法 ● 電話または学校教育課窓口 ● 必要に応じて小学校の見学 相談日時 毎週月曜日から金曜日 午前 8:30 ~ 午後 5:15 ※祝日および正午から午後 1 時を除く。 問合せ先 学校教育課 ☎95-4446		

1	日	
2	月	図休
3	火	
4	水	
5	木	
6	金	さくら大学 (26)
7	土	
8	日	
9	月	図休
10	火	
11	水	
12	木	図休
13	金	
14	土	
15	日	おおぐち合唱祭 (10) えほんでなぞとき (16) 地域懇談会 (23)
16	月	図休
17	火	ワークセンター会員入 会説明会 (26)
18	水	無料空家相談会 (27)
19	木	親子ふれあい広場 (27)
20	金	大口にぎわい横丁 (9)
21	土	普通救命講習会 (14)
22	日	
23	月	
24	火	しゃべり BA-Cafe (22) 図休
25	水	戸籍保険課窓口延長日 午後 7 時まで
26	木	
27	金	健康講座 (25)
28	土	人生会議 (14)

戸籍保険課窓口延長日の業務内容
印鑑登録事務、住民票および戸籍証明書の発行
※住所異動の手続きなどお取り扱いできない業務もあります。
※() 内はページ数です。
※図休は図書館の休館日です。



保健センター行事カレンダー

事業名		日程	受付時間	対象・内容等
健康文化センター 2階保健センター 【持ち物】母子健康手帳・バスタオル	健診	3歳児健診	4(水) 午後1:00～1:15	令和5年1月生まれ
		1歳6か月児健診	17(火) 午後1:00～1:15	令和6年7月生まれ
		4か月児健診	18(水) 午後1:00～1:15	令和7年10月生まれ
		2歳児歯科健診 ※2歳7か月児は要予約	25(水) 午後1:00～1:15	令和5年11月生まれ(2歳3か月児) 令和5年7月生まれ(2歳7か月児)
	相談	母子健康手帳 交付説明会	5(木) 午前9:30～10:00	母子健康手帳発行、妊娠初期の保健指導 (妊娠届出書、個人番号カードを持参)
		7か月児健康相談	10(火) 午後1:15～1:30	令和7年7月生まれ 身体計測、育児相談、離乳食・歯の話
		子育て相談室 ※相談は要予約	16(月) 午前9:00～11:00	身体計測、発育・発達・食生活・育児に関する相談
		助産師相談 ※要予約	18(水) 午後1:30～2:15	助産師による授乳指導、妊産婦相談
		フレッシュママの会 ※要予約	27(金) 午後1:15～1:30	4か月児健診受診前の赤ちゃんとお母さん 助産師によるベビーマッサージ指導・相談、交流会
	1階栄養実習室 教室	離乳食ミニ講座 ※要予約 (おんぶひも等持参)	10(火)	①午前9:00～9:15 令和7年8月～10月生まれ 離乳食初期の話
				②午前10:15～10:30 令和7年3月～5月生まれ 離乳食後期と完了期の話
健康課 94-0053	相談	保健師・栄養士による 健康相談 ※要予約	13(金) 27(金) 午前9:30～11:30	生活習慣病予防、食生活、その他健康についての相談 (第1・3金曜日は戸籍保険課で相談受付)
1階ロビー 94-0053	1階ロビー	ポールウォーキング自主活動 (11日除く)	毎週水曜 午前9:30	ポール体操とポールウォーキング(雨天中止)
		歩く健康の集い	24(火) 午前9:30	ストレッチ体操、1時間歩行など
長寿ふくし課 94-0051	地域での介護予防	いきいき100歳体操 (多目的室)	毎週火曜 (10日除く) 一部 午前9:30 二部 午前10:30	重りを使った筋力運動(動きやすい服装で。フェイスタオル・水分補給用の飲み物を持参)
		ひだまりの会 中小口コミュニティセンター	13(金) 27(金) 午前10:00	外出する機会の少ない高齢者の方を対象に、レクリエーション・筋力トレーニング等介護予防活動をおこないます。
		しなやかお達者の会 余野学共施設	3(火) 17(火) 午前10:00	介護予防のための筋力トレーニングを中心とした運動・その他レクリエーションをおこないます。
		しなやかお達者の会 豊田学共施設	3(火) 24(火)	

生涯学習講座「初めての家庭菜園」



生涯学習講座「初めての家庭菜園（全2回）」が開催され、西保育園の食育サポーターの皆さんを講師に迎え、畑がなくても取り組める袋ジャガイモづくりに挑戦しました。

第2回は、旬の野菜を使い、家庭菜園についての談話を交えながら試食会を実施。調理は講座参加者である有名ホテル元シェフが担当し、シチューや三種のハーブのバゲット、ピンチョスを作りました。ひと工夫でよりおいしくなる料理に、参加者からは「家庭でも実践したい」と好評の声が聞かれました。

12/14
日

日頃の成果を晴れ舞台で「西尾張部芸能大会」



西尾張部に加盟されている9市町村の文化協会の代表が一堂に会し、芸能を披露する「西尾張部芸能大会」が町民会館でおこなわれました。

当日は9チームが出演し、民俗芸能をはじめ、民謡、フラダンス、日本舞踊、太鼓など、多彩な演目で日頃の練習の成果を披露しました。会場には多くの来場者が訪れ、各団体の熱演に大きな拍手が送られました。

12/21
日

自治会等地縁による 団体功労者総務大臣表彰



垣田区長の武田静雄さんが自治会等地縁による団体功労者総務大臣表彰を受賞されました。

武田さんは区長となり今年で19年目。その間、地域の中で孤立しないよう単身高齢者に声をかけ、正しい防災の知識を身につけ、防災への意識を持ってほしいとの想いから地域内の住民に災害について学ぶ機会を提供するなど、長年にわたりコミュニティを支えています。また、地域での青色防犯パトロール活動にもご尽力いただいています。

11/22
土

受賞

円盤投げで全国4位入賞



10月に三重県で開催された「JOCジュニアオリンピックカップ 第19回U18陸上競技大会」の円盤投げで4位に入賞した、岐阜市立岐阜商業高校2年の佐藤美波さん（大口中学校出身）が、鈴木町長を表敬訪問しました。

佐藤さんは「今年の目標はインターハイに出場し優勝すること。さらに上を目指して頑張りたい」と抱負を述べ、これに対し鈴木町長は「将来を見据え、今後のさらなる活躍を期待し、応援しています」と激励しました。

12/18
木

あなたの身のまわりの「まちの話題」をお寄せください。

問合せ先 役場 企画政策課 95-1617

「まちの話題」は大口町 NPO 登録団体 ZOOM が取材・編集をおこなっています。



大口町消防団年末夜警出発式

役場玄関ホールで「令和7年度大口町消防団年末夜警出発式」がおこなわれました。

江南警察署長を来賓に迎え、佐藤消防団長の訓示、水野副町長から激励のあいさつを受けた後、各分団がそれぞれの地域で、年末の防火を呼びかけるパトロールを実施。出発式前には、MEGAドン・キホーテ UNY 大口店で、予防啓発団員による火災予防の啓発活動をおこないました。

12/26
金



▲受賞したモデルハウスはいつでも見学できます ☎ 0587-84-0903

竹田区にお住まいの宮田智治さん（ミヤタ建築事務所（株））が、「第36回 すまいる愛知住宅賞」を受賞されました。

受賞作品は、宮田さんがお母様のために同じ敷地内に建てた7・5坪のコンパクトハウスで、省エネルギーで快適な住環境を実現するとともに、環境負荷の軽減に配慮した工法やデザインが高く評価されました。

「すまいる愛知住宅賞」は、愛知県と民間団体等が主催し、人や地域にゆとりと安らぎをもたらす「ゆとりある住まい」を実現した住宅を表彰するものです。

第36回 すまいる愛知住宅賞にミヤタ建築事務所（株）が受賞

10/28
火



障がい者施設「ハートフル大口」利用者の須賀久美さんが、第57回愛知

第57回 愛知県身体障害者作品展 絵画の部 最優秀賞を受賞

県身体障害者作品展において「絵画の部 最優秀賞」を受賞されました。

地域活動支援センターハートフル大口では、活動の一環として芸術作品づくりをとおして障がいのある方の生きがいづくりに取り組んでおり、須賀さんも支援員の天谷さん（写真右）のアドバイスのもと、二人三脚でこの作品を作られたそうです。

鈴木町長は、「この才能を生かし、作品の作り方を教えることなどをおして、人と人とのつながりがひろがるような取り組みを続けていくってほしい」とエールを送りました。

また、寄贈していただいた作品は、健康文化センターに展示されます。

12/1
月

ふらっと立ち寄れる「大口こども食堂」

12/21
日



大口中学校ランチルームで、子どもだけでも、おとなと一緒にでも、ふらっと立ち寄れる場所として「大口こども食堂」（大口町社会福祉協議会主催）が開催されました。

参加者には、大口町更生保護女性会とボランティアによる手作りカレーのほか、みかんがふるまわれ、オークマ（株）協力のオリジナル金属ストラップ作りやビンゴ大会など、楽しい時間を過ごしました。

今回は3月20日（金・祝）、大口中学校ランチルームで午前10時30分からおこなわれます。



第10回 地区別対抗グラウンド・ゴルフ大会の結果

オークマグラウンドで、大口町スポーツ協会主催による地区別対抗グラウンド・ゴルフ大会がおこなわれ

ました。ラウンド・ゴルフ大会がおこなわれた小・中学生2名、一般3名で構成されたチームにより競技をおこない、地域の親睦と世代間交流の充実を目的として実施されました。

当日は、各チームとも真剣な表情でプレーに臨む一方、競技を通じて笑顔があふれ、世代を超えた交流となりが生まれる、有意義な大会となりました。

結果は次のとおり

優勝 余野区
準優勝 秋田区
第3位 下小口区



▲優勝 余野区



▲準優勝 秋田区



▲第3位 下小口区

11/15
土

私立学校等における昼食費用等給付金支給

町内にお住まいで、私立学校等に在籍する児童または生徒の保護者の方へ昼食費の一部として給付金を交付します。

対象者

次の①②のいずれにも該当する保護者

①大口町立小中学校以外の小中学校、義務教育学校、中等教育学校に通う児童生徒の昼食費用等を負担する保護者

②対象期間中に大口町に住所を有す保護者

給付対象期間

1月から3月まで

給付金額

▽小学生 1人あたり

4,500円(月額)

▽中学生 1人あたり

5,000円(月額)

申請期間

3月2日(月)から19日(木)

まで 午前8時30分から午後

5時15分

※土・日・祝日、正午から午後

1時を除く

申請に必要なもの

①申請書

※申請書は学校教育課窓口で用意しています。(町ホームページからもダウンロードできます)

②振込先の口座の写し(振込先は申請者と同一名義人に限ります)

③学生証の写し、または在学証明書等の在学を証する書類

申請場所および問合せ先

総合福祉会館2階

学校教育課

☎ 95-4446

休日診療当直医療機関

市外局番(0587)

2月1日	山田ファミリークリニック	91-0777
8日	みどりクリニック	95-0881
11日	山田外科内科	96-6000
15日	ひじかた整形外科	91-0012
22日	やすだ内科クリニック	92-3331
23日	坪井クリニック	93-3050

診療時間 午前9時から正午、午後2時から5時

夜間は、救急医療情報センター ☎ 0586-72-1133 へお問い合わせください。

こどもの救急

休日や夜間、お子さんの症状にどう対処したらよいか、迷ったときにご利用ください。

愛知県小児救急電話相談

小児科医師や看護師に電話で相談ができます。

☎ #8000 または ☎ 052-962-9900

(毎日午後7時から翌朝午前8時)

日本小児科学会ホームページ「こどもの救急」

お子さんの症状に応じた対応を確認することができます。

日本小児科学会ホームページ「こどもの救急」から検索し

かかりつけ医が休診となる土日祝にご利用いただける小児救急外来です

こども救急診療室

江南市高屋町大松原137番地(江南厚生病院内)

☎ 0587-51-3333

受付時間 土曜、日曜、祝日

午前8時30分から11時30分

午後1時から4時30分

症状の緊急度を素早く判定！救急車を呼ぶ目安に！

全国版救急受診アプリ Q 助(きゅーすけ)

総務省消防庁が作成したアプリ。

病院を受診するか、救急車を呼ぶかなど、迷った時の判断の手助けになります。(無料)

※アプリの通信料は

各自ご負担ください。



Q 助
(きゅーすけ)



こんにちは 赤ちゃん

「こんにちは赤ちゃん」の写真を募集しています。

応募いただいた中から抽選で4名程度の写真を掲載します。

対象 令和7年7月から9月生まれの赤ちゃん（4月号掲載予定）

応募締切 2月15日(日) 応募方法など詳細はこちらから→



1109

令和7年7月生まれ

まなと

渡 真橙ちゃん(余野)

元気に生まれてくれてありがとう！毎日幸せだよ！



1110

令和7年7月生まれ

かずま

清水 和真ちゃん(余野)

お兄ちゃんに負けず元気に大きく育ってね！



1111

令和7年7月生まれ

まほ

吉田 真穂 ちゃん(下小口)

生まれてきてくれてありがとう。大好きだよ！！



1112

令和7年7月生まれ

ひな

渡部 日菜ちゃん(さつきヶ丘)

最近よく笑うようになった日菜ちゃん。みんな大好きだよ！



〇月×日 最近「ありがとう」
なあとしみじみ感じます。
〇月×日 りゅうくんが嫌いなものは靴下。履かせても自分で脱いしてしまうので気づけばいつも裸足です。服を着るのもオムツをつけるのも嫌がるので、バナナやテレビで気をそらせながら着替えを済ませていきます。

親バカ日誌 No.383

大屋敷

加藤



里奈さん
H 30・9生
R 6・4生
琉空くん
りゅうくん

人口（1月1日現在）

計 23,904人

男性 12,064人

（前月比 -21人）

女性 11,840人

（前月比 +1人）

世帯数 10,117世帯

（前月比 -5世帯）

出生数

（12月届出分）14人

と「おはよう」のジェスチャーができるようになったりゅうくん。頭をちょこんと下げる姿が可愛くて、じいじとばあばにも人気の仕草です。
〇月×日 お姉ちゃんの持っている物はなんでも欲しがったりゅうくん。鉛筆や消しゴム、宿題のノートや連絡帳…。お姉ちゃんから奪って落書きしちゃいます。優しいお姉ちゃんは、「だめだよー」というだけで怒りません。いつもりゅうくんの相手をしてくれるりゅうくんにはほんとに感謝です。2人ともものびのびと健やかに育ってほしいなー



Catalog
Pocket

多言語アプリ



町政情報

大口町公式



LINE



X (Twitter)



You Tube



Facebook