Oguchi 11

2026
NO.813

広報おおぐち　あなたと町をつなぐ情報紙









2026 OGUCHI 町民体育祭









大口町統計資料（令和8年 8月中）

江南警察署で手続きされた方	運転免許証 自主返納者数	70 歳以上… 3 名 69 歳以下… 1 名
	運転経歴証明書交付者数	…… 4 名

人身事故件数 …… 10 件
犯罪発生件数 …… 15 件

松江サマースクール …… P2
応援しています！ …… P3
大口町プロモーション通信 …… P7
令和８年度 予算の執行状況等について …… P9

今月の納付金　納期限 11月30日（月）

●国民健康保険税（6期）
●介護保険料（6期）●後期高齢者医療保険料（5期）

広報おおぐちは再生紙を使用しています。

今月の大口にぎわい横丁は11月27日（金）に開催します （関連記事 P5）

松江サマースクール



▲松江城

7月30日（木）、31日（金）の2日間、大口町内の小学6年生12名が、姉妹都市交流事業の一環として「松江サマースクール」に参加しました。

本事業は、島根県松江市と大口町の姉妹都市交流を深めることを目的とし、現在も息づく堀尾吉晴公のまちづくりを児童の皆さんが見聞きすることで、松江の歴史や文化の魅力を体感してもらうことを期待して実施しているものです。



▲出雲大社鳥居前

1日目

荘厳な雰囲気の出雲大社を参拝した後、松江フォーゲルパークを散策し、島根原子力館にて、原子力発電やエネルギーのことを学びました。

夕方には松江市役所を訪問し、職員の方たちの大歓迎を受け上定



▲松江市教育委員会の歓迎

松江市長との名刺交換や歓談をおこない、趣味や関心事について語り合う貴重な機会をいただきました。

2日目

松江市の児童と合流し、松江歴史館や国宝・松江城を一緒に見学しました。ガイドの説明を聞きながら名刺交換や自己紹介を通じて交流を深め、友情を育む時間となりました。

午後からは堀川遊覧船に乗船し、城下町の風情を水上から楽しみました。その後、来待ストーンミュージアムにて石造りについて学び、来待ストーンを使って自分だけのペンダントを製作しました。

今回のサマースクールは、児童にとって歴史・文化の理解を深めるとともに、松江市の児童との交流を通じて新たな視野を広げる大変有意義な機会となりました。



▲松江フォーゲルパーク



▲出雲大社大しめ縄前



▲児童間交流

大口中学校出身

応援しています！

令和８年度 大口町次世代育成活動奨励事業決定者の活動内容を紹介します！



佐藤美波（さとうみなみ）さん 17 歳（伝右）



大島絢佳（おおしまあやか）さん 21 歳（秋田）

大口町次世代育成活動奨励事業　大口町で育つ青少年の方が自身の夢を実現するため努力していることを応援するものです。

問合せ先　学校教育課　☎95-4446

中学生から始めた陸上競技の投てき種目では、これまで全国大会には出場する機会はあったものの、なかなか入賞できずに、悔しい思いをしてきました。しかし今回、第79回全国高等学校陸上競技対校選手権大会（インターハイ）という大舞台で、円盤投げにおいて3位入賞を果たすことができました。

10月には、U20日本陸上競技選手権や青森国民スポーツ大会への出場を予定しています。この大会でも上位入賞を目指し、日々頑張っていきます！

女性版バスケットボールともいわれるイギリス発祥のスポーツ「ネットボール」と、走る格闘技ともいわれるインド発祥の「カバディ」をしています。

カバディでは昨年の全日本優勝、全国学生大会優勝、今年はチャレンジカップ3位、東日本優勝という実績を残しました。

両競技で活躍するため、今年は怪我をしない身体作りを特に意識しています。怪我なく大会で活躍し、日本代表に選出され、国際舞台に立てるように日々努力をしています！

裁判員制度

まもなく、名簿記載通知を発送します！

通知が届いたあとのお願い

▽内容確認→事情のある方のみ調査票を記入し、返信用封筒で返送してください。

事情のある方の代表例

70歳以上の方、学生、重い病気やケガのある方、育児や介護など仕事上での事情で裁判員になることが難しい時期（月単位）がある場合

裁判員候補者名簿記載通知対象者

▽令和９年裁判員候補者名簿に登録された方（選挙権を有する方からくじで選ばれた方）

裁判員に選ばれるまでの流れ

11月 10日頃
名簿記載通知を発送

令和９年１月から12月頃
裁判員等選任手期日の６週間前までに、名簿からくじで選ばれた方に、選任手続期日のお知らせ・質問票を送付

令和９年１月から令和 10年２月頃
裁判員等選任手続
裁判所にお越しいただいた方から、くじで裁判員を選ぶ

▲裁判所ウェブサイト　裁判員制度を調べる

▲ウェブサイトで名簿通知や同封物を公開

おおぐち宣伝部プロデュース

「＃大口町大好き」絵はがきコンテスト

「＃大口町大好き」の気持ち伝えよう

大口町愛があふれる 作品大募集！



募集期間　11月2日（月）から令和9年1月30日（土）必着

募集作品　「大口町にあるもの」「大口町につながるもの」を題材にした、「大口町大好き」という気持ちが伝わる作品であれば、ご自由にご応募いただけます。

※過去作成の作品でも応募できます。

応募資格　町内にお住まいか、お勤め、学生の方。町内で活動している団体・事業所の方。

※年齢制限はありません。

応募方法　官製はがきか、はがきサイズの用紙（10㎝×14・8㎝）に作品を描き、必要事項を記入したものとともに、申し込み先までご持参いただくか、封書に下記必要事項を記載したものと作品を同封し、申し込み先までご郵送ください。

※送料は応募者が負担してください。

※メール、ＦＡＸでの受け付けはしません。

※応募作品は返却しません。返却をご希望の方は、応募時にお申し出ください（令和9年3月31日まで保管します）。

審査　応募作品から10作品を選考

審査発表　入賞者は、広報おおぐち4月号、おおぐち宣伝部インスタグラムにて発表します。

賞品　ゴールデン大口賞10作品に大口町産お米、おおぐち宣伝部賞10作品に賞品を進呈します。

注意事項　応募作品の著作権は、主催者に帰属するものとし、大口町プロモーション事業の中で、イラスト・カットとして無償使用、また展示、広報公開されること（氏名またはペンネーム含む）をご了承の上、ご応募ください。

記載いただく個人情報は、当事務局において管理し、コンテスト以外での目的で使用しません。

必要事項　①タイトル　②応募者氏名（ふりがな）　③年齢　④ペンネーム（本名を公開しないことをご希望の場合）　⑤作成年月日　⑥住所　⑦町外の方は、お勤め先または団体・事業所名等　⑧電話番号（連絡のつく番号）　⑨作品のエピソードおよび大口町との関連

※応募用紙は、大口町民活動センターホームページの「お知らせ」からダウンロードできます。

申込みおよび問合せ先

〒480-0126

大口町伝右一丁目35番地　健康文化センター2階　大口町民活動センター　NPO法人まちねっと大口　☎22-6642

大口町元気なまちづくり事業

視覚障害者援護講習会「明るい明日を創る医療」

視覚障がいをお持ちの方や歩行訓練士による歩行訓練を体験された方から、ご自身の経験談をご講演いただき、視覚障がいをお持ちの方の日常生活やその支援方法について学びます。

日時　令和9年2月ごろ（未定）

場所　大口町健康文化センター

対象者　視覚障がい者とその家族、医療・福祉関係者、支援に関心のある方

参加費　無料（事前申込不要）

展示　視覚障害者安全つえ「白杖」を展示します。

主催および問合せ先

NPO法人愛知視覚障害者援護促進協会

☎080-2617-5352

「大口にぎわい横丁クリスマスフェスタ」開催



日時　12月18日（金）　午後4時から8時30分
　19日（土）・20日（日）午前11時から午後8時30分　※全日程雨天決行
会場　町民会館　第一駐車場
内容　ステージショー、キッチンカー、クラフト販売、ふわふわドーム、移動動物園等
　各日のイベント内容については、町ホームページをご確認ください。
※18日（金）はキッチンカーの出店のみです。
主催　大口町・大口町まちづくり団体 Dream スタンド

クリスマスフェスタ夢発表

ステージで一芸を披露いただける方を募集します！

日時　12月19日（土）午後3時から4時30分
　楽器の演奏（ソロ･バンド等）、ダンス、漫才等の一芸を披露していただける方を募集します。一組あたり、準備片付け含めて15分（1コマ）で最大30分（2コマ）まで希望できます。応募内容､応募状況等を鑑み、出演者を決定させていただきます。
申込み　二次元コード（あいち電子申請システム）または、お電話にてお申し込みください。
問合せ先　企業支援課　☎95-1623

大口町元気なまちづくり事業

第46回 大口猫の会 譲渡会

　大口猫の会は町内の野良猫の繁殖制限手術をおこない、不幸な命を減らす活動をしています。また、町内の方が保護した猫の家族探しに協力しています。猫を家族に迎えたい方、猫が好きな方､お気軽にお立ち寄りください。
日時　11月29日（日）
　午後1時から3時
場所　OLIVE BALLET CLASS
　（オリーブ　バレエ　クラス）
　大口町余野三丁目212番地1
　近くに駐車場を用意しています。
主催および問合せ先
　大口町まちづくり団体
　大口猫の会　☎090-3830-9775

大口にぎわい横丁を開催します

　町内や近隣で活躍するキッチンカーが集結して、こだわりグルメを提供します。大口町産のお米を使ったクラフトビールも販売します。

11月27日（金）　午後 4時から8時30分 ※雨天決行
健康文化センター北側駐車場

- **薪窯料理ひげどんぐり**　石窯ピザ
- **kitchen SAKU**　ヤンニョムチキン
- **BEBE's KITCHEN**　プルドポーク丼
- **焼そば専門店　門屋**　焼きそば
- **ひかりカフェ**　ソーキそば
- **一期一会**　北海道名物ザンギ
- **YAMABAL**　クレープ
- **㈱ユニバーサルファーム大口 ㈱tradespro**　お米を使ったクラフトビール
- **MotsuBarOrmone**　トマトのもつ煮「せ･トリッパ」
- **㈱アスカエンジニアリング**　鮎の塩焼き・稚鮎の唐揚げ

　出店者は変更する場合があります。詳しくは、町ホームページの「大口にぎわい横丁について」をご確認ください。　**問合せ先**　企業支援課　☎95-1623

大口町文化協会
文化祭開催
（作品展、体験コーナー、芸能発表会）

ご家族やご友人を誘ってぜひお越しください。お子さんの来場も大歓迎です！

作品展
体験コーナー（お抹茶体験）

開催日　10月31日（土）、11月1日（日）
時間　午前9時30分から午後2時
会場　大口町総合福祉会館
※お抹茶の体験コーナー（有料）は1日（日）のみ　なくなり次第終了となります。

芸能発表会

開催日　11月8日（日）
時間　午後0時30分（開場）
午後1時（開演）
会場　大口町民会館　ホール

合唱　グリーンコーラス
歌謡　大口町歌謡同好会
舞踊　大口さくら会
大正琴　大正琴クラブ
舞踊　豊淑五民踊同好会
合唱　大口町おたまじゃくし
太鼓　日本太鼓研究会
ダンス　社交ダンス倶楽部大口
※出演予定クラブ（順不同）

※茶華道クラブによるお茶席（有料）もご用意しています。

問合せ先　生涯学習課　☎95-3155

第24回 ハートフルまつり

ハートフル大口では、地域の皆さんへの感謝の気持ちを伝えるため、また、障がいへの理解を深めていただくために「第24回ハートフルまつり」を開催します。

日時　11月15日（日）
午前9時30分から正午
自主製品販売、ミニバザー、模擬店、工作体験、ステージの催し物など、楽しんでいただける企画を用意して皆さんのお越しをお待ちしております。

問合せ先
ハートフル大口　ハートフルまつり実行委員会事務局
☎94-2666

同年代の仲間と大人のブカツ始めよう！

「仕事以外での仲間や楽しいことを始めたい」「自分の時間を作りたい」そんな想いを同年代の仲間と楽しく語り合いませんか？

1回のみの参加、または途中の回からでもご参加いただけます。ワクワクする未来を一緒に探しましょう。

日時（第2回・第3回）
11月7日（土）「こんな居場所があったらいいな！」
12月12日（土）「大人のブカツ作戦会議」
いずれも午後1時30分から4時
場所　健康文化センター4階　ほほえみホール
対象　40才（前後可）で、大口町にお住まいか、お勤め、ゆかりのある方
主催　NPO法人まちねっと大口・大口町
申込みおよび問合せ先　NPO法人まちねっと大口に電話（☎22-6642）または、二次元コードからお申し込みください。

大口町プロモーション通信

おおぐち宣伝部プロジェクト
大口町の魅力発見ツアー
株式会社青山製作所　五条川工場見学

（株）青山製作所は、自動車のファスニング製品（主にボルト、ナットなどの締結部品）の製造販売をしています。

海外5カ所、国内10カ所の生産拠点の一つ、五条川工場で、世界のファスナー業界をリードする樹脂製品製造技術を見学してみませんか？

日時　令和9年2月11日（木・祝）午前10時から11時30分　※雨天決行

場所　（株）青山製作所　五条川工場　丹羽郡大口町丸二丁目62番地

集合場所
▽午前9時30分　町民会館第1駐車場　※五条川工場まで徒歩で移動
▽午前10時　五条川工場見学　ワークショップ（ミニドライバー作りを予定）
▽午前11時30分　終了・移動
※町民会館第1駐車場まで徒歩で移動
▽午前11時45分頃　解散

定員　20名
※応募者多数の場合は抽選。応募締切後、抽選結果をお知らせいたします。

参加費　無料

募集資格　小学生以上で大口町にお住まいかお勤めの方（1家族4名まで）
小学生の方は保護者同伴（保護者1名に対し2名まで）

問合せおよび申込み先　11月9日（月）午前9時から11月27日（金）午後5時までに二次元コードで申し込みいただくか、NPO法人まちねっと大口の窓口、または電話にてお申し込みください。
※氏名・年齢・住所・連絡先・学校名または勤務先（お勤めでない場合は不要）をお伺いします。
※当日の詳しいスケジュール・持ち物・注意事項等は参加決定後に郵送にてご案内します。

NPO法人まちねっと大口（健康文化センター2階）
☎22-6642

主催　おおぐち宣伝部・大口町・NPO法人まちねっと大口

協力　（株）青山製作所

▲申込み





▲五条川工場

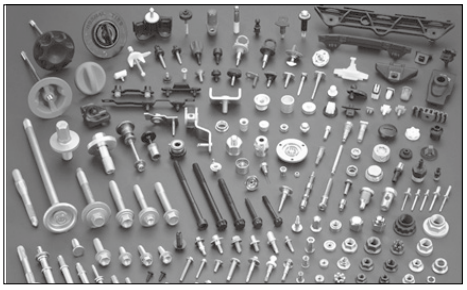

あなたのまち」を手の中に　生活圏情報アプリ（ローカル）
「Lorcle」でまちの情報をお届け

町の情報をより多くの人に届けるため、中日新聞社が運営する「Lorcle」アプリを活用してイベント情報などを発信しています。

アプリは無料で、県や自治体、中日新聞社、企業などから、生活に役立つ身近な情報が受け取れます。

大口町の情報を見るにはアプリをダウンロードして「お住まいの地域」または「関心のあるまち」の登録画面で「大口町」を登録してください。

問合せ先
企画政策課　☎95-1617

Lorcle アプリ
ダウンロード

西っ子 里山クラブ便り VOL.7



▽トンボ池に藻が大量発生！

6月初旬より、トンボ池にアオミドロという藻が発生し始め、気温の上昇とともに池全体に広がってしまいました。

水面を覆ってしまうと生き物が絡まったり酸欠になったり、他の水草の成長を妨げたりしてしまいます。またヘドロ化して水質悪化のおそれもあります。

日陰をつくるためのシート張り、竹を束ねたフィルターの投入、地道なすくい上げ作戦等、試行錯誤しています。

▽ビオトープの樹木の話

ビオトープの入口、案内看板の近くに「カラタネオガタマ」という樹木があるのをご存じでしょうか。

5月頃、クリーム色の美しい花を咲かせるモクレン科の常緑樹です。

カラタネオガタマは漢字では「唐種招霊」と表記され、サカキの代用として供えられたり、神社の境内や庭園に植えられたりすることもあるそうです。神霊を招き入れる、つまり運気や人を招く縁起の良い木として、ビオトープの顔として入口に植えられたとのことです。

ビオトープ建設に携わった人々の気持ちがこもった木ですね。

ぜひビオトープで探してみてください。



西っ子里山クラブホームページ

問合せ先 学校教育課
☎95-4446
kyouiku@town.oguchi.lg.jp

ウィル大口NEWS VOL.83

教室詳細はホームページをご覧ください↑

のびのび健康体操 ―緒に楽しく体を動かしませんか



いつまでも輝く自分であるために、心と体の健康体操をしませんか！ 元気で明るいインストラクターと、自宅でも簡単にできる体操やストレッチをおこないます。冬が来る前に、体を動かす習慣をつけましょう！

時間 午後 0時 50分から 1時 45分
会場 大口町健康文化センター 5階 スタジオ
対象 60歳以上の方 **定員** 20名程度 **参加費** 400円／回
申込み 当日会場にて受け付け **持ち物** タオル・飲み物
※ 動きやすい服装で室内履きシューズをお持ちください。

水曜日開催！

	開催日程
11月	4日、11日、18日
12月	2日、 9日、16日、23日
1月	6日、13日、20日
2月	3日、10日、17日
3月	3日、10日、17日、24日

教室一覧 多種目スポーツ／水泳／サッカー(尾張FC)／親子体操／園児体操／小学生体操／チアダンス／キッズダンス
硬式テニス／ソフトテニス／バレーボール／ 柔道／のびのび健康体操／健康麻雀／うたごえ広場／プログラミング／イングリッシュスクール

指定管理施設 オークマグラウンド／オークマ温水プール／わかしゃち国体記念運動公園／秋田グラウンド／河北グラウンド
総合テニスコート／大口町テニスコート／大口町野球グラウンド／健康文化センター（ほほえみプラザ）

NPO法人ウィル大口スポーツクラブ事務局 オークマ温水プール2階 （月曜・火曜休業日） ☎95-1313
水曜日から土曜日 午前10時から午後6時／日曜日 午前10時から午後5時 （午後0時30分から1時30分除く）

令和８年度
予算の執行状況等について

令和８年度上半期（９月まで）の予算執行状況および補正予算の概要について報告します。

町の歳入や歳出は、年度ごと、予算に基づいて執行されています。上半期（９月まで）の予算の執行状況と今年度成立した補正予算の主な内容は、以下の表のとおりです。

● 予算の執行状況

会計名		①当初予算額	②補正予算額	③予算現在額（①＋②）	④歳入執行額	歳入執行率（④÷③×100）	⑤歳出執行額	歳出執行率（⑤÷③×100）
一般会計		112億3,000万円	2億5,547万円	114億8,547万円	55億4,284万円	48.3％	35億2,831万円	30.7％
特別会計	国際交流事業	1,070万円	0万円	1,070万円	227万円	21.2％	444万円	41.5％
	国民健康保険	19億400万円	2,206万円	19億2,606万円	6億283万円	31.3％	5億4,541万円	28.3％
	後期高齢者医療	4億8,232万円	2,673万円	5億905万円	9,986万円	19.6％	6,658万円	13.1％
	介護保険	16億6,406万円	5,643万円	17億2,048万円	5億6,126万円	32.6％	5億5,983万円	32.5％
	土地取得	3,395万円	0万円	3,395万円	1万円	0.0％	982万円	28.9％
	次世代育成事業	2,358万円	▲728万円	1,631万円	17万円	1.0％	840万円	51.5％

※下水道事業会計は広報12月号で執行状況をお知らせします。
※各項目の単位未満を四捨五入しているため、計算が合わない箇所があります。

● 補正予算の主な内容

歳入

項　目	補正金額	内　容
物価高騰対応重点支援地方創生臨時交付金	500万円	大口町商工会が実施するプレミアム商品券事業の財源とするため
デジタル基盤改革支援補助金	1,943万円	行政DX基盤を整備するための補助金
地域未来交付金	2,810万円	スポーツ施設を核とした地域づくり事業の財源とするため
明日のまちづくり基金繰入金	8,528万円	温水プール改修や総合グラウンド用地購入の財源とするため
普通財産売払収入	1億4,094万円	普通財産（土地）の売却による収入

歳出

項　目	補正金額	内　容
商工会補助金	1,100万円	大口町商工会が実施するプレミアム商品券事業のための費用
温水プール改修工事詳細設計	5,000万円	温水プール改修工事の設計費用
総合運動場用地購入費	5,863万円	総合運動場用地取得のための費用
道路維持工事費	2,100万円	町道の舗装劣化等を修繕するための費用
働く世代の公の施設利用助成	526万円	健康増進と運動習慣確立支援を目的とし、施設利用の助成をおこなうための費用

※上記は、今年度成立した補正予算のうち、主要なものです。その他の補正予算の内容については、役場で予算書の閲覧ができます。

補正予算とは　当初予算では想定することができなかった経費や、事業の進捗状況、法制度改正によって経費に変更がある場合などに、年度の途中で予算を変更する方法で地方自治法に規定されています。

もしもし こちら119番

秋季全国火災予防運動

11月9日（月）から15日（日）までの一週間、秋季全国火災予防運動がおこなわれます。

全国統一標語

「火の確認 いい日を支える いい習慣」

秋季全国火災予防運動は、火災が発生しやすい時季を迎えるにあたり、火災予防意識の一層の普及啓発を図り、ご家庭や職場で火災に対する備えをしていただくことで、火災と火災による高齢者を中心とする死傷者の発生や財産の損失を防ぐことを目的として実施します。



みんな遊びにおいでよ！『こども消防水道広場』

小学生や小さなお子さんたちを対象に、消防や水道のお仕事がゲームで体験できる「こども消防水道広場」を開催します。消防、水道の職員と一緒に、楽しいひとときを過ごしてみませんか。

日時 11月7日（土）
午前9時から正午
※雨天の場合は8日（日）に順延

場所 丹羽消防署本署

内容 はしご車試乗や放水体験、水道部特設ブースなどさまざまなイベントの開催を予定しています。

問合せ先 丹羽広域事務組合
消防本部　予防課
☎95-5158



―普通救命講習会―

日時 11月21日（土）
午前9時から正午

場所 丹羽消防署　扶桑出張所

申込みおよび問合せ先
丹羽消防署本署　☎95-5151
大口出張所　☎95-0119



あなたのお手元に災害時の緊急情報をお知らせする！

防災・防犯メール配信サービス

あんしん・安全ねっと



携帯電話からの登録方法

携帯電話から下記メールアドレスへ空メールをお送りください。
送信された携帯電話のメールアドレスあてに「本登録」の手順をご案内します。oguchi@entry.mail-dpt.jp

※ 二次元コードを使用できる機種をお持ちの方は上の二次元コードをお使いください。迷惑防止のためのドメイン指定が必要な方は town.oguchi.lg.jp、アドレス指定が必要な方は bousai@town.oguchi.lg.jp を許可してください。

大口俳句会

ぱっと開き柘榴（ざくろ）の顔や畔の道　松坂　年造
オクラの実今日も延ぶるや空青し　渡辺すみ子
秋深む付箋まみれの参考書　安藤　克典
秋雨をつれづれとして墨を磨る　葉山　忠己
黒々と真直ぐひまはり果てにけり　安藤　亮子

芙蓉句会

ジーンズの膝に綻（ほころ）びソーダ水　田中百百代
黒富士のすそを被へる白雲よ　相川八重子
畑一面皆俯（うつむ）きぬ向日葵よ　大森恵美子
なだらかな斜面一面林檎かな　平本のり子
二度を咲く白さるすべり今年かな　土川　照恵

大口川柳クラブ

骨折も心を整理する休暇　数川　謙二
好きだよと言い続けてる五十年　天野　信和
旅先で絵葉書を出す友の数　高橋あや子
バス酔いへ梅干し口に呪文吐く　八木百合子
湯上りの父を待ってる缶ビール　吉田　雄亮

園園 保育 幼稚 だより

今月は **大口幼稚園** です

火災のない町を目指して

11月9日から1週間、秋の全国火災予防運動が実施されます。

幼稚園では火災の危険性や正しい火の使い方を学んだり、防火バッチを着装したりして、啓発活動をおこなっています。また、消防観閲式では、丹羽消防幼年消防クラブ員として、年長児が特別演練の鼓隊演奏をします。ぜひ、ご覧ください。



元気なよい子になれますように

11月15日は、七五三です。幼稚園では、飴袋を作って千歳飴を持ち帰ったり、近くの神社にみんなでお参りに出掛けたりします。また、お家の人が愛情込めて育ててくれたことに「ありがとう」の感謝の気持ちを伝えることを大切にしています。

小さかった頃のエピソードをお話しする機会にしてください。





インスタグラムで毎日の幼稚園の様子をアップしていますのでご覧ください。

子育て支援のご案内

誕生会

児童センター 11月27日（金）
子育て支援センター 11月25日（水）
※どちらの施設も満1歳から満3歳が対象です。

児童センター

こあらひろば

就園前の親子ならどなたでも参加していただけます。みんなで楽しく遊びましょう。

日時 毎週 月・火・金曜日
午前10時30分から11時30分
場所 南・北・西児童センター

北児童センターには「なかよしランド」、西児童センターには「チャイルドルーム」南児童センターには、「さんさんるーむ」という乳幼児親子さん専用の部屋があります。いつでも、気軽に遊びにきてくださいね。詳しくは、各児童センターにお尋ねください。

問合せ先
南児童センター ☎95-3528
北児童センター ☎95-7141
西児童センター ☎96-0481

児童センターおたより

子育て支援センター

11月の楽しく遊ぼう

秋風ふわり♪ごきげんスマイル☺
ごっこ遊びを楽しみます☆

未就園児親子さん、妊産婦さんに利用していただけます。体操やふれあい遊び・紙芝居等を毎日おこなっています。いつでも、気軽に遊びにきてくださいね。詳しくは子育て支援センターにお尋ねください。

子育ての悩み等の相談を地域子育て機関である子育て支援センターにてお受けします。お気軽にご相談ください。

開館時間
午前9時30分から午後3時

問合せ先
子育て支援センター
☎95-3668

子育て支援センターおたより

図書館だより



11月の特集コーナー

【一般・児童コラボ特集】
ブックレストラン
【一般その他】
発酵（県内図書館合同特集@ライブラリー）
【絵本】
「ぷんぷんおこったぞ」の絵本
【児童】
アンガーマネジメントの本
愛知県生まれの絵本・児童作家
【YA】
中学生に聞いてみたおすすめの本

開館時間
午前9時から午後5時
休館日　月曜日・第2木曜日（祝日を除く）
問合せ先　☎95-3999

資料検索

知っていますか？　レファレンスサービス

皆さんは「レファレンス」という言葉を聞いたことはありますか？漫画『税金で買った本』（ずいの／原作、系山岡（けいやまおか）／漫画）やそのドラマでも取り上げられていますよね。

簡単に言うと、「～について書かれている本はありますか？」という質問に、図書館司書が答えるサービスです。

そんなレファレンスの事例や回答例が掲載されている本をご紹介！「え、こんな聞き方でもいいの！？」と思ってもらえると嬉しいです。

大口町立図書館でもお気軽にカウンターへたずねてみてくださいね。ニュアンスやキーワードだけでも問題ありません！

一緒に探しましょう！

100万回死んだねこ 覚え違いタイトル集

福井県立図書館／編著



福井県立図書館では「覚え違いタイトル集」としてホームページ上にレファレンスの事例集を掲載しています。抜粋して一冊にまとめた本がこちら。更新を楽しみにしているファンも多いようです。ホームページもぜひのぞいてみてください。ちなみにタイトルの覚え違い、正しくは『100万回生きたねこ』（佐野洋子／作・絵）です。

司書のお仕事　1、2巻

大橋崇行／著　小曽川真貴／監修



漫画『税金で買った本』と同じく司書のお仕事について書かれています。監修に携わっているのは犬山市立図書館の司書。資格の勉強だけではわからない、レファレンスや本の受け入れ、イベント企画などの新人司書のお仕事をストーリー形式で紹介しているシリーズです。

図書館にまいこんだこどもの大質問 司書さんもビックリ！

こどもの大質問編集部／編



「おひめさまになりたい」「秘密基地をつくるにはどうすればいい？」など、子どもたちからの多種多様な質問に探偵のように答えを導く図書館の司書さんたちの事例集シリーズです。

ヘルマン・ヘッセがカレーライスを食べる話、ありますか

神奈川県学校図書館員研究会／著



おすすめの新刊です。

学校の生徒さんがうっかり覚え違えた本のタイトルから、学校司書さんが正しいタイトルを導き出す事例集。タイトルになったものは、教科書で読んだことがある話のようですが…？

資料館だより



秋の企画展

「音を楽しもう！～楽しみ方・いろいろ～」

芸術の秋です。秋の夜長に音楽にふれる方も多いでしょう。今回の企画展では、音楽の楽しみ方を「聴く」「奏でる」「観る」「読む」「推す」という5つの視点で切り取って紹介しています。また、ふれあいまつりの2日間は、普段非公開の収蔵庫を開放します。

開催期間　10月24日（土）から12月6日（日）まで

※祝日開館、11月4日（水）は休館



今回紹介する収蔵品は「足踏みオルガン」です。足でペダル（送風用ふいご）を動かし、空気をリードに吸い込ませて振動させるしくみの鍵盤楽器で、リードオルガンとも呼ばれます。明治時代になって宣教師が持ち込み布教活動に利用したのが始まりです。その後国産品が多く作られるようになって、尋常小学校での唱歌教育に使われるようになりました。年配の方は、小学校の教室に1台足踏みオルガンがあり、先生の伴奏に合わせて歌った経験があるのではないでしょうか。

今回の「足踏みオルガン」は、ヤマハ製で昭和初期から30年代にかけて作られたものと思われます。鍵盤が61鍵あり、一般的に教室に置かれていたものとしては大型です。今回紹介したものは収蔵庫に保管してありますが、資料館のロビーには自由にさわれる足踏みオルガンが置いてありますのでぜひ弾きにきてください。



歴史民俗資料館ご利用案内

休館日　月・火・水曜日
※企画展開催中の水曜日および祝日は開館

開館時間　午前9時から午後5時

入館料　無料

問合せ先　☎94-0055

健康文化センター　ほほえみプラザ通信

WILL OGUCHI SPORTS CLUB

スポーツの秋

厳しい夏の暑さも和らぎ、過ごしやすい季節となりました。夏の間は暑さで外出を控えていた方も、涼しくなったこの季節に、気持ちよく体を動かしてみませんか。

健康づくりや運動を始めたいと思っていても、「利用料はいくら？」「トレーニングセンターではどんなことができるの？」など、気になることも多いのではないでしょうか。

今回は、トレーニングセンターについて、Q&A形式でご紹介します。自分に合った運動を見つけて、楽しく健康づくりを始めてみませんか。

Q&A トレーニングセンター Q&A コーナー

Q 利用料はいくら？

A 一般410円、シルバー100円です。回数券・月会員券もあります。

Q どんなことができるの？

A トレーニングマシンでの運動や、ヨガ・エアロビクス・ダンスなどのスタジオプログラムを楽しめます。トレーナーのアドバイスも受けられます。

問合せ先　大口町健康文化センター5階　トレーニングセンター　☎94-0057　**営業時間**　午前9時から午後9時
利用料金　一般410円　シルバー100円（シルバーは町内にお住いので65歳以上の方）回数券・月会員券あり
利用・申込される方は初回登録が必要です。5階フロントまでお越しください。

健康文化センターは、指定管理者「NPO法人ウィル大口スポーツクラブ」が管理運営をおこなっております。

税務だより



税に関する手続きのお知らせ

家屋を取り壊したら

登記あり家屋
法務局（春日井市）で滅失登記をしてください。

登記なし家屋
役場税務課で取り壊し届を提出してください。

原動機付自転車および小型特殊自動車

廃車・譲渡したら
ナンバープレート・標識交付証明書を持参し、役場税務課で手続きをしてください。

購入したら
販売証明書または譲渡証明書を持参し、15日以内に役場税務課で手続きをしてください。

※住所など申告事項に変更があった場合も手続きをしてください。
※正午から午後1時までの間は対応できません。

原動機付自転車および小型特殊自動車以外の手続き場所

三輪および四輪以上の軽自動車
軽自動車検査協会　愛知主管事務所小牧支所

普通自動車・小型自動車・126cc以上の二輪車
中部運輸局愛知運輸支局　小牧自動車検査登録事務所

家屋調査にご協力を

令和8年1月2日以降に完成（新築・増築）した家屋については、令和9年度から固定資産税の課税対象となるため、対象の方に家屋調査の依頼文書を順次発送しています。

これは、建物（居宅・車庫・物置等）の構造や使用されている資材を調査して、固定資産税を算出するためのもので、事前に調査日時を調整し、当日は職員が訪問しておこないます。

調査は、家の中に入らせていただき、建築確認や建築図面などをもとに各部屋の資材を確認させていただきます。ご協力をお願いします。

問合せ先　税務課　☎95-1113

確定申告のためのマイナポータル連携説明会

日時
11月20日（金）（予約制）

場所　大口町役場2階　会議室
▽午前の部　午前10時から
▽午後の部　午後1時30分から
※午前の部・午後の部の説明内容は同じです。

定員　各部10名程度

予約方法
電話（☎95-1112）または税務課窓口で受け付けをします。
11月2日（月）から19日（木）
午前9時から午後4時
※土・日曜、祝日を除く
※正午から午後一時までを除く
※定員になり次第終了

持ち物
▽マイナンバーカード
▽マイナンバーカード読取り対応のスマホ
▽マイナンバーカードのパスワード2つ
○署名用電子証明書のパスワード（英数字6文字から16文字）
○利用者証明用電子証明書のパスワード（数字4桁）
※パスワードの期限切れにご注意ください。

マイナポータル連携って何？
給与や年金等の収入情報や支払った医療費、ふるさと納税等の証明書の情報をマイナポータル経由で一括取得し、確定申告書に自動入力する機能です。
この説明会で確定申告が完了するものではありませんが、今のうちに手続していただければ令和8年分の確定申告書の作成がスムーズになります。

問合せ先　税務課　☎95-1112

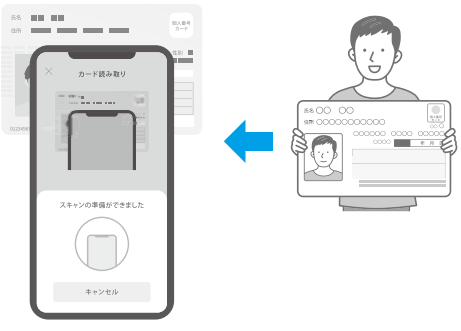

ユニちゃん奮闘記　＃4

ユニバーサルファーム大口
UNIVERSAL FARM OGUCHI Co., Ltd.

大口町の美しい豊かな農地を守りたい――。

そんな熱い想いを胸に、耕作放棄地ゼロのまちを目指して日々挑戦を続ける「ユニちゃん（株式会社ユニバーサルファーム大口）」の活動をご紹介します。

◆どうにかせねば！耕作放棄地
～みんな　必死になって～

・9月16日

それは一本の電話からはじまった！
荒れ地で困っている人からの相談でした。


作業前

しかも、荒れ果てた土地は広すぎる！
見に行くと、草が生い茂り、木が生え放題！

なんと！
およそ6000㎡！！

朝からはじめて、夕方までがんばった！
お昼から降り出した土砂降りの中、みんな必死になってがんばった！
ようやく茶色の土が顔を見せてくれました！


作業後

これからが本番！　まずは花の種をまこう！

ひまわり畑！！



今年の夏、5か所の耕作放棄地でひまわりがきれいに咲きました。

来年も咲いてね！

◆堆肥づくり　～仲間たちとともに～

・成分検査の結果

試作したうなぎ堆肥。成分検査の結果がでました！

水分	37.2%	炭素窒素比	10
pH	7.3	リン酸全量	1.4%
窒素	1.3%	カリ全量	0.77%

なんだか　面白い堆肥ができそうです！

◆やろ舞い大祭に出店！

・9月26日
ぼくたち農家がつくった　やさしいビール！

瓶ビール登場！！
大口町産のビール麦使用！



今月のいきもの　メモ

大口町に住む生き物や自然をご紹介します！
今回は、田畑にいるネズミなどの小動物を狙う「チョウゲンボウ」です！

大口町にはめずらしい名前の鳥がやってきます。その名は…

チョウゲンボウ
（長元坊）　*おかしな名前！！*

名前の由来は諸説ありますが、姿かたちがトンボに似ているのでトンボの方言「ゲンザンボー」に由来するという説や、「長元坊」という名の僧侶の物語にちなんだ説があります。


【ハヤブサ目ハヤブサ科】

仲間たちを紹介します！

うなぎ専門店の
ひつまぶし備長 本店 さん

リサイクルや廃棄物の処理が専門の
大和エンタープライズ さん

農作物生産や六次産業が専門の
ターフルファーム さん
（tradespro　トレーズプロ　）

草刈り・剪定部隊！まちの景観を守る
FANTASISTA（ファンタジスタ）（アクティバル）　さん

手作りパンが人気の
ル・ボヌール（アクティバル）　さん

日本一の星空をながめて育った農産物を送る
阿智村産業振興公社 さん

大口町の宿泊助成「リフレッシュリゾート」を使って
いざ！　阿智村の昼神温泉　へ！！

関心のある方、応援してくださる方は、
ぜひお気軽にご連絡ください！

これからもチャレンジし続け、大口町が
「耕作放棄地ゼロのまち」
になることを目指しがんばります。

【問合せ先・連絡先】
（株）ユニバーサルファーム大口　☎ 81-7206　✉ universal_farm@kud.biglobe.ne.jp

環境だより

地球温暖化の防止にご協力を

　これからの季節は、暖房器具等の使用により直接排出される二酸化炭素(CO_2)が増加します。家庭でできる省エネなどの小さな心がけで、地球温暖化の防止に努めましょう。

第２次大口町地球温暖化対策実行計画（区域施策編）の進捗状況

　大口町では、町全域から排出される温室効果ガスを、2030年度（令和 12 年度）までに 2013年度（基準年度）に比べ 46％削減することを目標に町内の皆さん、事業者、行政が一丸となって取り組んでいます。

　同計画で掲げた指標のうち、令和７年度（2025年度）の実績は下記のとおりです。今後も地球温暖化防止のため、ご協力をお願いします。

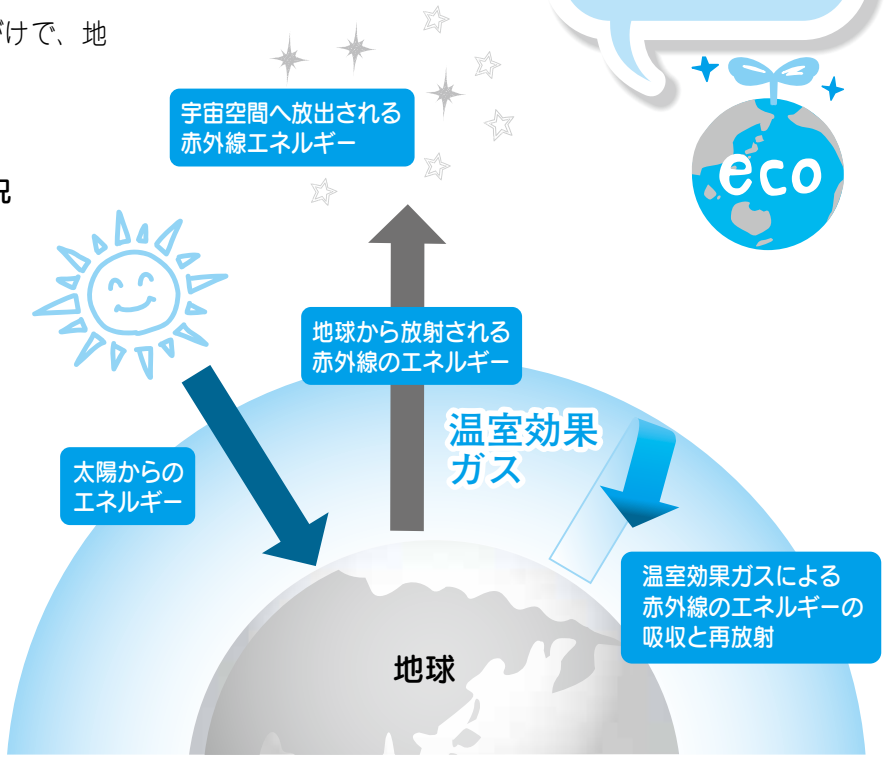

■ 再生可能エネルギーの導入・利用推進

指標	現状値（令和７年度）	目標値（令和12年度）
住宅用太陽光発電システム設置費補助金利用累計件数	671 件	725 件

■ 脱炭素型まちづくりの推進

指標	現状値（令和７年度）	目標値（令和12年度）
Ｖ２Ｈ（電気自動車等充給電設備）設置費補助金利用累計件数	２件	10 件

■ 脱炭素社会に向けた循環型社会の構築

指標	現状値（令和７年度）	目標値（令和12年度）
一人１日あたりの家庭系可燃ごみ排出量	352g/ 人・日	352g/ 人・日

■ 環境教育・環境学習の推進

指標	現状値（令和７年度）	目標値（令和12年度）
ストップ温暖化教室実施校	１校	すべての学校で実施

■ 気候変動の影響に対する適応策の推進

指標	現状値（令和７年度）	目標値（令和12年度）
民間施設におけるクーリングシェルター指定施設数	12 箇所	18 箇所

（参考）町全域から排出される温室効果ガス排出量

基準年（2013 年度）	実測値（2023 年度）	削減率
45 万 8,000 トン CO_2	41 万 1,000 トン CO_2	10.3%

身近にできる取り組み

夏の冷房は28度、冬の暖房は20度を目安に設定する

カーテンを利用して太陽の光を調整したり、クールビズやウォームビズを取り入れることにより、冷暖房の設定温度を工夫して無理のないように過ごしましょう。



年間 CO^2 削減量
約 41 kg -CO^2

年間で節約できる費用
△約 2,600 円

風呂の残り湯を洗濯などに使い回す

洗濯や庭の水やりのほかに、トイレの水に使うこともできます。残り湯利用のために市販されているポンプを使うと便利です。

※残り湯を1日60ℓ利用した場合で算定

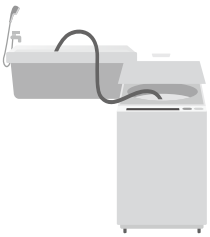

年間 CO^2 削減量
約 12 kg -CO^2

年間で節約できる費用
△約 5,000 円

運転はふんわりアクセルでエコドライブを心掛ける

加減速の少ない運転をするため、早めのアクセルオフをおこないましょう。近くへの移動は自動車を使わず、できるだけ徒歩や自転車、公共交通機関を利用しましょう。



年間 CO^2 削減量
約 94 kg -CO^2

年間で節約できる費用
△約 7,000 円

※年間CO^2削減量および年間で節約できる費用は目安としてください。

引用元 資源エネルギー庁「省エネポータルサイト」、愛知県地球温暖対策課「みんなで取り組む脱炭素ポータルサイト」より

令和8年度

大口町・扶桑町合同就職フェア参加企業募集

学生（学年不問）および求職者を対象とした企業説明会や就職相談等を扶桑町と合同で開催するにあたり、参加企業を募集します。

日時 令和9年3月19日（金）
第一部 午後2時から5時
第二部 午後6時から8時
※どちらか1部のみの参加も可能です。

場所 扶桑町中央公民館（扶桑町大字高木字稲葉63番地）
共催 大口町、扶桑町、大口町商工会、扶桑町商工会
参加費 無料
募集企業数 大口町、扶桑町で各15社程度
※応募状況により調整する場合があります。
※参加企業数は、各部ともに30社程度となります。
参加申込期限 11月27日（金）
申込方法 参加申込書（町ホームページからダウンロード）に必要事項をご記入の上、企業支援課に郵送またはメールでお申し込みください。
詳しくは、町ホームページの「組織から探す」→「まちづくり部」→「企業支援課」→「就職フェア」をご覧ください。
問合せ先 企業支援課 ☎95-1623

▲町ホームページ

教育委員の任命



10月1日付けで、教育委員に丹羽力也さんが再任されました。
任期は令和12年9月30日までです。

保健センターだより



今月の健康俳句　木漏日の　揺るる一瞬　秋の風　葉山　忠己

※このコーナーは、大口俳句会・大口川柳クラブの皆さんのご協力により、「こころ」の健康づくりの一翼を担っていただいています。

今月の健康川柳　充電を　してもパワーが　戻らない　高橋　綾子

「食育」って子どもだけじゃない！



食育とは…　生きる上での基本であって、知育・徳育・体育の基礎となるべきもの（食育基本法）。ゆえに、乳幼児から高齢者までの全世代に関係するものです。

和食の日

いいにほんしょく
11月24日は「和食の日」です

毎日の食事のバランスは、整っていますか？
主食（ごはん）、主菜（魚や肉、卵）、副菜（野菜、きのこ類、海藻）をそろえるように意識すると、栄養バランスが整いやすくなります。

和食の特徴

一汁　汁物
一菜　メインとなる肉や魚
二菜・三菜　野菜、きのこ、海藻類



一汁三菜を基本とするスタイルは主食・主菜・副菜がそろえやすく、エネルギーや栄養素のバランスがとれ、「うま味」を活かした油脂の少ない食生活が健康によいとされています。

ご存知ですか？3・1・2弁当箱法

「3・1・2弁当箱法」は、〝1食に何を、どれだけ食べたらよいか〟のものさしです。1食の量を身近な弁当箱で決め、その中に主食・主菜・副菜料理を3・1・2の割合につめる食事・食事づくり法です。

「彩りよく」つめることで、楽しく・おいしく、バランスをがととのえやすい特徴があります。



5つのルール

1. 食べる人の体格や活動量に合わせ、1食に必要なエネルギー量（kcal）と同じ数値の容量（ml）のお弁当箱（例 600kcalなら600ml）を選ぶ。
2. 料理が動かないように、すき間なくしっかり詰める。
3. 主食3・主菜1・副菜2の容積比で料理を配置する。
4. 同じ調理法（特に油を多く使った料理）は1品だけにする。
5. 全体を彩りよく、おいしそうに仕上げる。

	食事の中での料理の特徴	主材料	栄養的役割
主食	**食事の中心となる料理** 主食の種類によって組み合わせる他の料理の種類や量が異なり、食事全体に影響します。 料理例　ごはん、パン、めんなど	米や小麦などの穀類	炭水化物を多く含み、エネルギー源になる
主菜	**食事の中心となる料理** 1料理の量が多いので、食事全体のエネルギーや栄養素量に大きく影響します。 料理例　煮魚、焼き肉、卵焼きなど	魚介類、肉類、卵類、大豆・大豆製品など	たんぱく質や脂質を多く含み、筋肉や血液などの体をつくるもとになる
副菜	**主食や主菜と組み合って食事全体の質を高める料理** 色、形や食感もさまざまで、食事全体を豊かにします。 料理例　おひたし、煮しめ、野菜炒め、サラダなど	緑黄色野菜・その他の野菜、いも類、きのこ類、海藻類など	ビタミン、ミネラル、食物繊維を多く含み、栄養代謝のサポートや生理作用などの調節をする

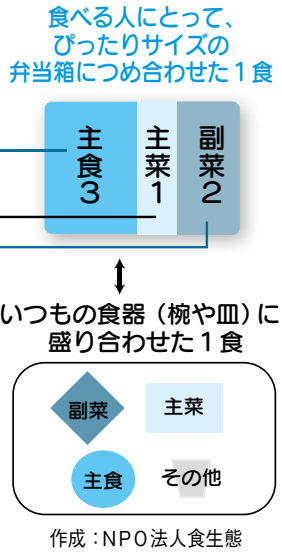

作成：NPO法人食生態学実践フォーラム

健幸講座

脳疲労・睡眠不足をリセットする積極的休養のすすめ



デジタルデトックスで取り戻す、体と脳の本来の力

講演では、スマートフォンなどのデジタル機器との付き合い方を見直し、睡眠の質を高める方法や、日常でできる「休養のコツ」についてお話します。
毎日の睡眠を見直すきっかけに、ぜひご参加ください。

11月27日(金) 午後1時30分から3時30分
健康文化センター4階　ほほえみホール

講 師　NPOかけはし代表　坂本雅史さん(スマホ依存防止学会上席アドバイザー・睡眠衛生育成士)
対象　町内にお住いの方
定員　100名（先着順）
持ち物　筆記用具
申込み期限　11月25日(水)
申込み先　健康課　☎94-0053

▲申込み

令和8年度 敬老事業を実施しました

敬老の日を前に、9月18日(金)、対象となる町内の高齢者の方へ、町長、副町長が表敬訪問し、敬老祝い品などを贈りました。当日訪問できなかった方には、長寿ふくし課職員よりお祝いさせていただきました。

今年度の敬老事業対象者
▽大口町表彰(令和8年中に99歳以上になる方)　20名
▽愛知県表彰(令和8年中に数え100歳になる方)　4名
▽国表彰(令和8年度中に満100歳になる方)　8名

また、特別養護老人ホーム御桜乃里の「敬老会」には、町長や社会福祉協議会会長、大口町議会議員の方々も参加され、盛大に開催されました。



▲特別養護老人ホーム御桜乃里の「敬老会」



▲福田藤枝さん

ご自宅で元気にお過ごしでした。昨年庭先で転ばれてからリハビリを頑張られ、今では元気に歩けるようになられています。穏やかな笑顔がとても印象的でした。



▲江口さかゑさん

ご自宅で元気にお過ごしのご様子で、当日はお嫁様やお孫様もご一緒にお出迎えくださいました。終始なごやかで笑顔あふれる雰囲気に包まれ、ご家族の温かな絆が感じられるひとときとなりました。

INFORMATION おしらせ

大口町市外局番（0587）

募集

ワークセンター会員入会説明会

日時 11月17日（火）
午前9時30分から11時
場所 ワークセンター会議室
対象 45歳以上の健康で働く意欲のある方
問合せ先 公益社団法人大口町コミュニティー・ワークセンター
☎95-8101

あいちワーク・ライフ・バランス推進運動2026

あいちワーク・ライフ・バランス推進協議会（県や労使団体等で構成）では、仕事と生活の調和が実現した社会を目指して「あいちワーク・ライフ・バランス推進運動」を実施し、定時退社や年次有給休暇など休暇・休息を取得しやすい職場環境づくり等の8つの取り組みにご賛同いただける事業所を募集しています。
対象 県内の企業・団体・事業所
申込方法 二次元コードからお申し込みください。
申込期限 11月30日（月）

その他

愛知県内一斉ノー残業デー

この活動の一環として、11月第3水曜日を「愛知県内一斉ノー残業デー」として定め、働き方を見直す契機となるよう普及啓発に取り組んでいます。11月18日（水）は、効率的に仕事を進めて定時に退社し、趣味や家族との団らん等の時間をお過ごしください。
問合せ先 愛知県労働福祉課
☎052-954-6360

親子ふれあい広場 クラフト

日時 11月19日（木）
午前10時から11時30分
場所 西児童センター
申込み 11月18日（水）
午後6時まで
持ち物 水分補給用の飲み物
問合せ先 子どもと文化の森
☎94-1223

最低賃金が改正されました

愛知県最低賃金は、10月1日から時間額1195円（現行 時間額1140円から55円アップ）に改正されました。
県内の事業所で働くすべての労働者（常用・臨時・派遣・パートアルバイト等）に適用されます。
使用者は、適用される最低賃金以上の賃金を労働者に支払わなければなりません。
賃金が時間給以外で定められている場合（月給・日給等）、賃金を1時間当たりの金額に換算して時間額1195円と比較します。
問合せ先 江南労働基準監督署
☎54-2443

子ども・若者育成支援県民運動強調月間

スローガン
「はぐくもう 自分らしく生きる子 愛知の子」
愛知県および大口町では、11月1日（日）から30日（月）までを「子ども・若者育成支援県民運動」の強調月間としています。子どもたちの健やかな成長と、次世代を担う若者たちの活躍を後押しするべく、行政・家庭・学校・地域社会が一体となって、犯罪被害から子どもと若者たちを守りましょう。
主唱 愛知県、愛知県青少年育成県民会議
問合せ先 生涯学習課 総合福祉会館2階
☎95-3155

大口中学校 資源回収

中学生が自宅の前に置かれた資源を回収してまわります。中学生と地域のつながりを深める活動にご協力よろしくお願いします。
日時 11月28日（土）
午後1時45分から
※雨天の場合は11時までに広報無線や中学校ホームページでお知らせします。
※予備日はありませんのでご注意ください。
場所 各地区の回収場所
回収物 古新聞・雑誌・書籍・ダンボール・ぼろ布（毛布、布団などは回収できません）
※中学生が回収してまわるので、新聞・雑誌が崩れないようにしっかり縛ってください。量が多い場合は直接回収場所に持参していただくか、中学校に直接お持ちください。
問合せ先 大口中学校
☎95-3242



INFORMATION おしらせ

大口町市外局番（0587）

無料税務相談

開催日　毎週月・水曜日に加え11月14日（土）・15日（日）
※原則、電話予約制
場所　東海税理士会小牧支部事務局（小牧市小牧3丁目555番地　ラピオ2階）
相談員　東海税理士会小牧支部に所属する税理士
※お車でお越しの際は、ラピオ地下駐車場をご利用ください。
予約および問合せ先　東海税理士会小牧支部　☎0568-72-9712（受付　平日　午前10時15分から午後4時）

成年後見制度勉強会

日時　11月29日（日）午前10時から正午（開場　午前9時45分）
場所　扶桑町中央公民館　講堂（扶桑町大字高木字稲葉63）
▼録画配信あり
定員　100名（先着順）
対象者　小牧市、岩倉市、大口町および扶桑町にお住まいまたはお勤めの方または右記市町にお住まいの方を支援している方
内容　講演「成年後見制度は使いやすくなる!?」講師　尾張東部権利擁護支援センター長　住田敦子さん
参加費　無料
申込方法　電話、FAXまたはオンライン申し込みページから申し込みください。
申込期限　11月19日（木）
※手話通訳・字幕（UDトーク）
問合せ先　尾張北部権利擁護支援センター
☎0568-74-5888
FAX 0568-74-5855

岐阜基地航空祭

日時　11月22日（日）午前8時30分から午後2時30分
※入場無料、雨天決行
場所　航空自衛隊岐阜基地
最寄駅　名鉄各務原線三柿野駅（北門まで450m）
※一般駐車場はありませんので公共交通機関をご利用ください
事前飛行訓練　10月頃から航空祭前日まで、安全な飛行のために訓練をおこないます。騒音でご迷惑をおかけしますがご理解をお願いします。
問合せ先
航空自衛隊岐阜基地渉外室
☎058-382-1101

法の日週間記念行事と無料法律相談会

記念行事

日時　11月28日（土）午後2時から3時（午後1時45分開場）
場所　尾州ファッションデザインセンター　展示ホール（一宮市大和町馬引字南正亀4-1）
定員　400名（先着順　入場無料　申込み不要）
内容　『心のゆとりの作り方～人間関係が楽になるストレス対処の処方箋～』をテーマとした講演
講師　精神科医師　名越康文さん

無料法律相談

日時　11月10日（火）午後1時30分から4時30分（相談時間は1件30分）
場所　役場　1階　相談室
申込み方法　前日までに愛知県弁護士会一宮支部に電話予約（先着順）
申込みおよび問合せ先
愛知県弁護士会一宮支部
☎0586-72-8199（平日午前9時30分から午後4時30分）

善意

日赤社資ありがとう

日赤大口町分区では、各区長さんをはじめ、皆さんのご協力により、170万9600円の社資が集まりました。この善意は日本赤十字社の血液事業、社会福祉事業、災害救護事業等の資金として活用させていただきます。

マイナンバーカード臨時交付窓口休止のお知らせ

毎月第2、第4日曜日（午前9時から正午）にマイナンバーカード臨時交付窓口を開設していますが、11月22日（日）は、マイナンバーカードシステムのメンテナンスに伴い、臨時窓口を休止します。
問合せ先
戸籍保険課　☎95-1115

無料相談　大口町市外局番(0587)

多重債務者相談	11（水）（予約制 前日の午後5時まで） 午後6:00 ～ 9:00	役場1階相談室　**内容**　サラ金問題等 **問合せ先**　町民安全課　☎95-1966
法律相談	18（水）（予約制） 午後1:00 ～ 4:00	役場1階相談室　**内容**　相続、金銭問題等 **問合せ先**　町民安全課　☎95-1966
消費生活相談	17（火）（先着順） 午前9:00 ～正午	役場1階相談室　**内容**　消費生活全般 **問合せ先**　町民安全課　☎95-1966
登記相談	25（水）（先着順） 午後1:00 ～ 3:00	役場1階相談室　**内容**　土地の相続等 **問合せ先**　町民安全課　☎95-1966
家庭児童相談	25（水）（予約制） 午前10:00 ～午後3:30	北児童センター　**対象**　児童（18歳未満）の保護者 **問合せ先**　こども課　☎94-1222
若者の就職相談	27（金） 午後2:00 ～ 4:30	役場2階相談室　**内容**　就職の悩み **申込みおよび問合せ先** いちのみや若者サポートステーション　☎0586-55-9286
権利擁護相談	17（火）（予約制）　午後1:30 ～ 4:20　健康文化センター2階相談室 **予約先**　尾張北部権利擁護支援センター　☎0568-74-5888 **問合せ先**　長寿ふくし課　☎94-0051	
心配ごと相談	4（水）　午前10:00 ～午後3:30(予約優先)　女性相談員，母子・父子自立支援員 18（水）　午前10:00 ～午後3:30(予約優先)　女性相談員 **場所**　健康文化センター2階　社会福祉協議会　☎94-0060	
ふれあいルームおおぐち	児童・生徒の心の居場所として自立を支援するため、相談・指導をおこないます。 **日時**　月曜日から金曜日　午前9:00 ～午後3:00（祝日除く） **場所**　白山ふれあいの森　管理棟2階 **問合せ先**　ふれあいルームおおぐち　☎95-7773 （入室希望は、学校教育課　☎95-4446へご連絡ください）	
就学相談	来年4月に小学校に入学する予定で、お子さんの障がいや成長のことで不安を感じている保護者の方を対象に就学相談窓口を開設しています。 **対象者**　①身体に障がいのあるお子さん　②知的発達に遅れがみられるお子さん　③情緒面に不安のあるお子さん　④障がいではないが、成長・発達に遅れがみられるお子さん　⑤病弱・身体虚弱のお子さん　⑥特別支援学校を希望される方 **相談方法**　● 電話または学校教育課窓口　● 必要に応じて小学校の見学 **相談日時**　毎週月曜日から金曜日　午前9:00 ～午後4:00 ※祝日および正午から午後1時を除く。 **問合せ先**　学校教育課　☎95-4446	

令和8年 11月

1	日	ふれあいまつり
2	月	図休
3	火	
4	水	
5	木	
6	金	
7	土	大人のブカツ(6) こども消防水道広場(10)
8	日	
9	月	図休
10	火	
11	水	戸籍保険課窓口延長日 午後7時まで
12	木	図休
13	金	
14	土	
15	日	ハートフルまつり(6)
16	月	図休
17	火	ワークセンター会員入会説明会（20）
18	水	
19	木	親子ふれあい広場(20)
20	金	
21	土	普通救命講習会(10)
22	日	
23	月	
24	火	図休
25	水	戸籍保険課窓口延長日 午後7時まで
26	木	
27	金	にぎわい横丁（5） 健幸講座(19)
28	土	大口中学校資源回収(20)
29	日	大口猫の会譲渡会(5)
30	月	図休

戸籍保険課窓口延長日の業務内容
印鑑登録事務、住民票および戸籍証明書の発行
※住所異動の手続きなどお取り扱いできない業務もあります。
※図休は図書館の休館日です。

保健センター行事カレンダー

		事業名	日程	受付時間	対象・内容等
こども課 ☎94-1222	健康文化センター 2階保健センター【持ち物】母子健康手帳・バスタオル	健診 3歳児健診	4（水）	午後 1:00 ～ 1:15	令和５年 10 月生まれ
		健診 1歳６か月児健診	17（火）	午後 1:00 ～ 1:15	令和７年４月生まれ
		健診 ４か月児健診	18（水）	午後 1:00 ～ 1:15	令和８年７月生まれ
		健診 ２歳児歯科健診 ※2歳7か月児は要予約	25（水）	午後 1:00 ～ 1:15	令和６年８月生まれ（2 歳 3 か月児） 令和６年４月生まれ（2 歳 7 か月児）
		相談 母子健康手帳交付説明会	5（木）	午前 9:30 ～ 10:00	母子健康手帳発行、妊娠初期の保健指導（妊娠届出書、個人番号カードを持参）
		相談 7 か月児健康相談	10（火）	午後 1:15 ～ 1:30	令和８年４月生まれ 身体計測、育児・発育・発達相談、離乳食の話
		相談 子育て相談室 ※相談は要予約	16（月）	午前 9:00 ～ 11:00	身体計測、発育・発達・食生活・育児に関する相談
		相談 発達相談 ※要予約	16（月）	午前 9:00 ～ 10:30	臨床心理士による相談（対象：就学前のお子さん）
		相談 助産師相談 ※要予約	18（水）	午後 1:30 ～ 2:15	助産師による授乳指導、妊産婦相談
		相談 両親学級　※要予約	11（水）	午前 9:15 ～ 9:30	助産師の話（妊娠中・産後の健康管理と赤ちゃんのお世話）、交流会
	1階栄養実習室	教室 らくらく離乳食教室 ※要予約	10（火）	午前 9:45 ～ 10:00	令和８年５月～７月生まれ 離乳食初期の話 （おんぶひも等持参）
		教室 かみかみ離乳食教室 ※要予約	25（水）	午前 9:45 ～ 10:00	令和７年 12 月～令和８年２月生まれ 離乳食後期と完了期の話 （おんぶひも等持参）
健康課 ☎94-0053	相談	保健師・栄養士による健康相談　※要予約	13（金） 27（金）	午前 9:30 ～ 11:30	生活習慣病予防、食生活、その他健康についての相談（第１・３金曜日は戸籍保険課で相談受付）
	1階ロビー	ポールウォーキング自主活動	毎週水曜	午前 9:30	ポール体操とポールウォーキング（雨天中止）
		歩く健康の集い	17（火）	午前 9:30	ストレッチ体操、１時間歩行など
長寿ふくし課 ☎94-0051	地域での介護予防	いきいき 100 歳体操（多目的室）	毎週火曜（3 日は除く）	一部 午前　9:30 二部 午前 10:30	重りを使った筋力運動 （動きやすい服装で。フェイスタオル・水分補給用のお茶または水を持参）
		しなやかお達者の会 余野学共施設	10（火） 24（火）	午前 10:00	介護予防のための筋力トレーニングを中心とした運動・その他レクリエーションをおこないます。
		しなやかお達者の会 豊田学共施設	10（火） 24（火）		

女性の変化期をのりきる健幸講座

9/9（水）



健康文化センターで、「女性の変化期をのりきる健幸講座 ～からだとこころをととのえるセルフケア～」が開かれ、①女性ホルモンから見た自分の体の変化を知る ②30歳代のプレ更年期から更年期後までの対処方法を学びました。

更年期の症状は人それぞれ。講座では、体の変化や不調を我慢するのではなく、自分の心身の状態を知り、セルフケアなどを取り入れて更年期を乗り切る方法を学びました。

骨密度測定で骨粗しょう症早期発見！

9/17（木）



加齢などにより骨密度が低下し、骨粗しょう症になると、骨折しやすくなります。町では、7月から3回にわたり、約180名が骨密度測定を受けました。

測定と併せ、健康相談や栄養相談、予防体操もおこなわれました。「骨粗しょう症や、その予備群を早期に発見し、適切な治療などにつなげることで骨折を防ぎ、将来、要介護状態になるリスクを減らすことができます。多くの人に測定を受けてもらい、健康寿命を延ばしてもらいたいです」と健康課担当者。

中学生　表敬訪問

9/14（月）



陸上男子1500mで東海中学校総合体育大会に出場した大口中学校3年の高橋累さんと、第55回全国中学校ハンドボール大会に出場した女子ハンドボール部8名が鈴木町長に大会の結果を報告しました。

高橋さんは「東海大会は、やるからにはやってやるという気持ちで挑みました。愛知県中学校駅伝大会では、優勝を目指します」と力強く話し、女子ハンドボール部の羽田愛茉さんは、「全国大会は、このチームで戦う最後の試合だったので、声を出し合い頑張りました」と試合を振り返りました。

第25回　やろ舞い大祭

9/26（土）



大口町民会館第一駐車場で「やろ舞い大祭」が開催され、大勢の人で賑わいました。

あいにくの雨模様でしたが、雨にも負けず、力強く息の合った華やかな演舞で、会場からは大きな拍手や声援が送られ、熱気に包まれました。団体による出店や屋台、キッチンカーも並び、食事や買い物を楽しむ人も見られました。

まちの話題

あなたの身のまわりの「まちの話題」をお寄せください。
問合せ先　役場　企画政策課　95-1617
「まちの話題」は大口町 NPO 登録団体 ZOOM が取材・編集をおこなっています。

第41回 地区別ソフトボール大会



▲優勝　下小口区



▲準優勝　中小口区

9月6日(日)、13日(日)の2日にわたり、地区別ソフトボール大会がオークマグラウンドにておこなわれました。

この大会は、ソフトボールをとおして、町民が積極的にスポーツに親しみ、地域の融和と親睦を図るとともに健康の維持と体力の増進を図ることを目的に実施されました。

両日とも、選手の皆さんは力いっぱい練習の成果を発揮していました。

結果は次のとおり

男子の部

優勝　下小口

準優勝　中小口

第三位　河北・余野

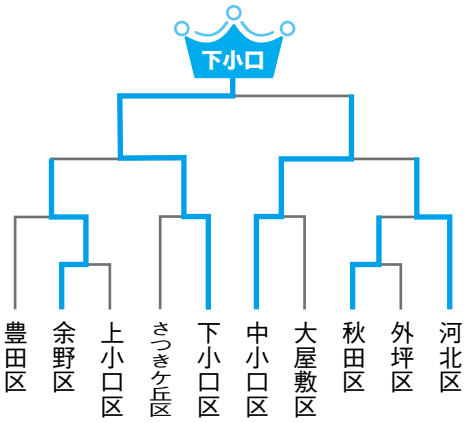

子ども会　紙ひこうき大会



中央公民館集会室にて、紙ひこうき大会を開催しました。64組191名の参加者の中には、前回の記録を超えるように飛ばす練習をする子や、子どもに負けないように飛ばすお父さんなど、それぞれ楽しく紙ひこうきを飛ばしていました。次回は、1月17日に開催予定です。

未就学児の部

1位　兵道　旭さん(さつき ケ丘)
2位　平尾奏羽さん(大屋敷)
3位　片田眞緋那さん(中小口)

1年生・2年生の部

1位　太田楓菜さん(河北)
2位　平尾音羽さん(大屋敷)
3位　田口莉子さん(秋田)

3年生・4年生の部

1位　嶋岡湊真さん(余野)
2位　山本大誠さん(さつき ケ丘)
3位　柳瀬拓斗さん(下小口)

5年生・6年生の部

1位　棚橋亮太さん(下小口)
2位　諸冨龍樹さん(さつき ケ丘)
3位　川﨑郁弥さん(下小口)

中学生以上の部

1位　諸冨真吾さん(さつき ケ丘)
2位　山本貴文さん(さつき ケ丘)
3位　山本智華さん(さつき ケ丘)



▲諸冨真吾さん



▲嶋岡湊真さん



▲兵道旭さん



▲棚橋亮太さん



▲太田楓菜さん

8/23(日)

プール祭り2026

9/27日



オークマ温水プールで『プール祭り2026』が開催されました。

幼児から大人までの総勢804名が来場され、水上アスレチックや浮き輪OKのウォーキングプールなど、普段とは違うプールの雰囲気を楽しんでいました。



2026大口町民体育祭

10/4日



町民体育祭がオークマグラウンドで開催されました。

総勢約2100名の方がプログラムに参加され、応援席からは大きな声援が送られるなど、楽しい秋の一日を過ごしました。

総合順位

優　勝　中小口区
準優勝　余野区
第3位　外坪区

第20回アジア競技大会（2026／愛知・名古屋）聖火リレー



8月22日から9月15日にかけて、県内各地で第20回アジア競技大会（2026／愛知・名古屋）聖火リレーがおこなわれました。

大口町では、9月5日(土)に役場南ひろばで開催され、公募で選ばれたランナー6人と、PRランナー3人、組織委員会推薦ランナー3人の計12人が、聖火をつなぎました。

第1走者を務めたのは、元フィギュアスケート選手の中野友加里さん。スタート前に、中野さんが手にしたトーチに鈴木町長が聖火を点火。拍手に包まれる中、中野さんは観客に手を振りながら走り出しました。

大会に関わるすべての人の熱い想いが込められた聖火は、ランナーからランナーへとつながれ、開会式に向けてメイン会場の瑞穂公園陸上競技場へと届けられました。



まちの話題

兼松直生さんの挑戦



生年月日　2002年10月2日　所属　CKD株式会社
競技　スノーボードアルペン　SAJ　強化指定選手
2026年　アジアンカップランキング総合2位
2025年　冬季ユニバーシティゲームズ6位
2023年～　ワールドカップ出場
2021年　ジュニア世界選手権2位
2021年　全日本スノーボード選手権2種目優勝

スノーボードアルペン競技に挑む兼松直生さん。現在はSAJ強化指定選手として、国内外の大会に挑戦。世界で活躍する選手を目指し、世界で開催される大会を転戦しています。

ー雪の上だけが戦いじゃない。

「シーズンオフに、どれだけ体力を維持できるかがすごく大事なんです」と話す兼松さん。

5月には、強化指定選手を対象とした身体測定を、味の素ナショナルトレーニングセンター（東京都）でおこないます。

測定では身体の状態や課題を確認し、その結果をもとに自分自身でトレーナーに相談し、必要なトレーニングメニューを作成してもらいます。日々のトレーニングに取り組みながら身体を仕上げ、10月にはシーズン前のチェックを実施。コンディションを整え、次のシーズンを戦う準備を進めていきます。

ー標高3000mの世界で戦う

大会や練習場所は、標高3000m級の高地。気圧で身体の感覚も変わってきます。雪質も日本とはまったく違います。

気温や天候により毎週のように練習場所が変わるため、移動も多く、環境に慣れることも選手の仕事の一つ。どんな場所でも自分の力を発揮できるよう、雪の上での技術だけでなく、環境への対応力も磨いています。

ー強さを作る食事

ケガに強い身体や、寒冷な環境による高いエネルギー消費への対策、ターンに耐える筋力を維持するためなど、毎日の食事がとても重要になってきます。私はシーズン中、体重が増えるタイプ。反対に、体重が減る選手もいます。ヨーロッパではパスタ、アメリカではじゃがいもなど、食文化も日本とは違います。小麦を多く食べると体がしんどくなるため、遠征先では、日本から米と炊飯器を持っていき、ご飯を食べています。

シーズンオフ中に適正体重に戻しますが、サプリメントに頼らず、できるだけ普段の食事から必要な栄養を摂ることを大切にしています。

ー11月から大会が始まります。ぜひ応援してください！

いよいよ大会が始まります。これまで積み重ねてきたトレーニングを雪の上でしっかり発揮できるように、一つひとつの大会を大切に戦っていきたいと思います。いい結果を出せるよう頑張りますので、ぜひ応援してください。











▲フェイスブック

▲インスタグラム

文／大口町NPO登録団体 ZOOM

令和9年度 放課後児童クラブ利用案内

「放課後児童クラブ」は、保護者のいずれもが就労等により昼間家庭にいない小学校の児童に生活と遊びの場を提供し、児童の健全な育成を図ることを目的にしています。

年間利用　▽月曜日から金曜日（祝日、年末年始を除く）授業終了後から午後6時30分　▽土曜日　午前7時30分から午後6時　▽学校休業日　午前7時30分から午後6時30分

利用料　月額1500円

※午前7時30分から8時30分の利用は別途申し込みが必要です。

※土曜日は、西児童クラブでおこないます。

夏休み期間のみ利用

午前7時30分から午後6時30分

利用料　2000円

※午前7時30分から8時30分の利用は別途申し込みが必要です。

※土曜日は、西児童クラブでおこないます。

開設場所

▽南児童クラブ　南小学校敷地内
▽北児童クラブ　北小学校敷地内
▽西児童クラブ　西小学校敷地内

申込書配布開始日

11月16日（月）

申込書提出期間

12月7日（月）から26日（土）

※全ての書類を不備なくそろえて、期限内に提出してください。

※夏休み期間のみの利用希望の方も、手続きをしてください。**2次募集はありません。**

※申込書提出後、審査をおこない入会決定します。

申込書配布・受付および問合せ先

▼南児童センター　☎95-3528
▼北児童センター　☎95-7141

※平日　午前9時30分から午後6時

土曜日　午前8時30分から午後6時

▼西児童クラブ　☎96-1505

※平日　午後2時から午後6時30分

土曜日　午前9時30分から午後6時

※いずれも日曜日・祝日を除く

休日診療当直医療機関

市外局番（0587）

11月1日	さのクリニック	94-0222
3日	かめいクリニック	93-9041
8日	さくら総合病院	95-6711
15日	KAMIOクリニック	93-0137
22日	江口医院	93-2626
23日	やまだクリニック	94-1333
29日	大川外科胃腸科クリニック	92-3155

診療時間 午前9時から正午、午後2時から5時

夜間は、救急医療情報センター　☎ 0586-72-1133 へお問い合わせください。

症状の緊急度を素早く判定！救急車を呼ぶ目安に！

全国版救急受診アプリQ助（きゅーすけ）

総務省消防庁が作成したアプリ。

病院を受診するか、救急車を呼ぶかなど、迷った時の判断の手助けになります。（無料）

※アプリの通信料は各自ご負担ください。



Q助（きゅーすけ）

こどもの救急

休日や夜間、お子さんの症状にどう対処したらよいか、迷ったときにご利用ください。

愛知県小児救急電話相談

小児科医師や看護師に電話で相談ができます。

☎ #8000 または ☎052-962-9900

（毎日午後7時から翌朝午前8時）

日本小児科学会ホームページ「こどもの救急」

お子さんの症状に応じた対応を確認することができます。

日本小児科学会ホームページ「こどもの救急」から検索してください。



かかりつけ医が休診となる土日祝にご利用いただける小児救急外来です

こども救急診察室

江南市高屋町大松原137番地（江南厚生病院内）

☎0587-51-3333

受付時間　土曜、日曜、祝日

午前8時30分から11時30分

午後1時から4時30分

こんにちは赤ちゃん

「こんにちは赤ちゃん」の写真を募集しています。

応募いただいた中から抽選で４名程度の写真を掲載します。

対象　令和８年４月から令和８年６月生まれの赤ちゃん（令和９年１月号掲載予定）

応募締切　11月15日(日) 応募方法など詳細はこちらから→



1141

令和８年３月生まれ

きなり
大矢 希成ちゃん（豊田）

幸せな毎日をありがとう！すくすく大きくなーれ！



1142

令和８年３月生まれ

せいは
山口 世維葉ちゃん(秋田)

世維葉は家族みんなの宝物。毎日幸せをありがとう。大好き！



1143

令和８年３月生まれ

なつき
西 菜月ちゃん（余野）

いつも家族みんなを笑顔にしてくれてありがとう！大好き！



1144

令和８年３月生まれ

ももか
岡本 百華ちゃん（秋田）

これからもたくさんの笑顔を見せてね。元気に育ってね！

親バカ日誌 No.391

下小口

市江 佑太さん
春香さん
祥都くん　R6・9生
桜都ちゃん　R8・4生





○月×日　最近は車のおもちゃに夢中で、特に工事車両がお気に入り！

テレビに車が映ると「ぶぶっ！」と、自慢げにお気に入りの車を持ってきてくれます。クレーン車、ショベルカー、ブルドーザー……。１台ずつ嬉しそうに紹介してくれる姿に、毎日ほっこりしています。

○月×日　妹の桜都ちゃんの頭をそっと撫でながら、「ヨシヨシ」と優しく声をかける姿が増えてきました。小さな手で一生懸命なでてあげる姿がとても愛らしく、すっかり優しいお兄ちゃんの顔に。そんな姿に、家族みんながあたたかい気持ちになります。

○月×日　普段は食事にムラがありますが、ママと一緒に作った豚汁だけは特別！大好きな豚汁の日は、お利口さんに座って黙々と食べてくれます。真剣な表情でスプーンを運ぶ姿もまた可愛らしく、残さず食べてくれると「作ってよかった」と嬉しくなります。

○月×日　パパが仕事から帰ってくると、真っ先に駆け寄ってお出迎え。そのまま抱っこをせがみ、寝るまでずっとくっついて離れません。

ぎゅっと抱きついてくるぬくもりに、パパも仕事の疲れが一気に吹き飛びます。毎日、子どもたちからたくさんの幸せをもらっています。



広告

このページは広報おおぐちの有料広告欄です。
広告の内容に関する問い合わせは、直接広告主へお問い合わせください。



◀

有料広告募集!!

◆広告規格等

・掲載場所：裏表紙(町指定場所)
・掲載枠数：1号につき最大8枠
・1枠あたり：縦50mm 横82mm
・データ形式：EPSファイル
・カラー形式：CMYKカラー
…etc

詳しくは
こちらから
↓↓↓

問合せ先

〒480－0144
大口町下小口七丁目155番地
大口町役場　総務部　企画政策課

☎　95－1617
E-mail　kouhou@town.oguchi.lg.jp

実際の広告の大きさ

1枠分:10,000円

縦50mm　　横82mm

人口（10 月 1 日現在）
計　23,866 人
男性　12,055 人　（前月比　-19 人）
女性　11,811 人　（前月比　-13 人）
世帯数　10,261 世帯（前月比　-　5 世帯）
出生数（9 月届出分）13 人

マチイロ 多言語アプリ　町政情報 大口町公式　LINE　X(旧Twitter)　You Tube　Facebook

企画政策課　☎0587-95-1617　FAX0587-95-1030　メール　kouhou@town.oguchi.lg.jp／**発行**　大口町　〒480-0144 大口町下小口七丁目 155 番地
編集　広報編集委員会:大口町NPO登録団体 ZOOM:企画政策課／講習会や講演会、イベント等で撮影した写真を、広報おおぐち等に掲載する可能性がありますのでご了承ください。