



一秒でも早くたすきを繋ぐために…！
 「第3回愛知県市町村対抗駅伝競争大会」
 (8ページ)

特集

大町NPO登録団体 町民活動まかせてネットは、
まちづくり団体の活動拠点を作ります！…… P3

- 「Oh-!TOWNプロジェクト」から「町民活動まかせてネット」へ
- 町民活動プレゼンター まかせて広場 OPEN

愛知駅伝 町村の部 12位 大健闘 …………… P8
 第3回愛知県市町村対抗駅伝大会 大町町代表チーム

保育園の保育料および延長保育料が改定されます …… P15
 平成21年度4月から改定されます

あなたのご意見をお聞かせください …………… P20
 介護保険事業計画等に対する意見を募集します

Be Ambitious 鈴木祐輔さん …………… P31
 就職氷河期、再到来！？

2009年1月 January

あなたのお手元に災害時の緊急情報をお知らせする！

あんしん・安全ねっと

防災・防犯メール配信サービス

携帯電話からの登録方法

携帯電話から下記メールアドレスへ空メールをお送りください。送信された携帯電話のメールアドレスあてに「本登録」の手順をご案内します。

oguchi@entry.mail-dpt.jp



※QRコードを使用できる機種をお持ちの方は右のQRコードをお使いください。

日	月	火	水	木	金	土
			役場業務休業			
柳瀬医院 12/28	石田整形外科 29	伊藤整形・内科クリニック 30	さくら病院 31	今井医院 1/1	さくら病院 2	みずの整形外科 3
・初夢祭(12月号チラシ)	・母子健康手帳交付説明会(13) ・厚生年金相談(22)	・しなやかお達者の会余野(13)	・3歳児健診(13) ・西保園庭開放(19) ・心配ごと相談(22)		・BCG(12) ・健康相談(13) ・口腔相談(13) ・ひだまりの会(13) ・消費生活相談(22) ・はつらつキャンパス(23) ・さくら大学(23)	・本・雑誌のリサイクル(21) ・ヘアdeヨガ(25) ・朝市初売り(25)
かつし家庭医療医院 4						
・成人の集い(26)	・消防出初式(10)	・10か月児健診(13) ・歩く健康のつどい(13) ・しなやかお達者の会豊田(13) ・北保園庭開放(19)	・心配ごと相談(22)	・子育て相談室(13) ・南保園庭開放(19) ・中保園庭開放(19)	・生ポリオワクチン(12) ・健康相談(13) ・口腔相談(13)	・普通救命講習会(10) ・朝市ぜんざいサービス(25)
久永内科クリニック 11	佐野医院 12					
	・母子健康手帳交付説明会(13) ・厚生年金相談(22)	・1歳6か月児健診(13) ・しなやかお達者の会余野(13)	・歯科健診(13) ・らくらく離乳食教室(13) ・家庭児童相談(22) ・心配ごと相談(22) ・多重債務者相談(22) ・法律相談(22)	・北保園庭開放(19)	・健康相談(13) ・口腔相談(13) ・ひだまりの会(13)	・第2回福祉講演会(24) ・リズム遊び講座(27)
いずみ内科 18						
・リズム遊び講座(27)		・歩く健康のつどい(13) ・しなやかお達者の会豊田(13)	・4か月児健診(13) ・南保園庭開放(19) ・ブックスタート(21) ・家庭児童相談(22) ・心配ごと相談(22) ・登記相談(22)	・子育て相談室(13) ・中保園庭開放(19) ・西保園庭開放(19)	・健康相談(13) ・口腔相談(13)	
伊藤整形・内科クリニック 25						

※ () 内はページ数です ※児童センターの行事予定については「児童センターだより」をご覧ください



休日診療

月日	病院・医院名	電話
1月1日	今井医院	95-2534
2日	さくら病院	95-6711
3日	みずの整形外科	94-2210
4日	かつし家庭医療医院	92-3320
11日	久永内科クリニック	93-8372
12日	佐野医院	95-3179
18日	いずみ内科	92-2511
25日	伊藤整形・内科クリニック	92-3388
2月1日	石田整形外科	92-1100

診療時間
午前9時から正午
午後2時から5時
救急医療情報センター(夜間)
0586-721133

今月の納付金 納期限:2月2日(月)

- 町県民税(4期) ●国民健康保険税(9期)
- 介護保険料(9期) ●後期高齢者医療保険料(7期)

税務課収納窓口の延長 23日(金)午後7時まで
開設 11日(日)、25日(日)午前10時から午後2時

今月の生活課 14日(水) 午後7時まで
窓口延長日 28日(水)

業務内容:住民票、印鑑登録証明
戸籍証明書(謄本、抄本のみ)の発行、印鑑登録事務

大口町NPO登録団体

町民活動まかせてネットは、

まちづくり団体の 活動拠点を作ります!

特集

「Oh-!TOWNプロジェクト」から
「町民活動まかせてネット」へ

登録団体をつなげた「Oh-!TOWN会議」

平成19年9月、複数の大口町NPO登録団体により「Oh-!TOWN会議」と称したプロジェクトが立ち上がり、町民活動センターのあり方など、自主的に検討を始めた。

同年12月には町民会館で「Oh-!TOWNフォーラム」を開催、活動紹介展示31団体・150名の参加者を得て、町民活動センター設置・あり方に対するプロジェクトの思いを広く伝え、意見交換をしました。

平成20年3月には「おおくち町民活動センター（仮称）に関する提言」としてプロジェクトの検討結果を集約し、町に提出しました。



大口町NPO登録団体 町民活動まかせてネット

新たな活動の第一歩へ

「検討委員会」の答申を受け、行政側から町民活動センターのプログラム方式による基本設計実施の提案がされましたが、「センターの具体形・運営形」については「再検討」の方向が示されました。

プロジェクトはその対応として、センター活用の実を示す活動や事業の必要を考え、改めてNPO登録団体に呼びかけをおこない、賛同を得ました。

新たな活動の第一歩として、名称を「Oh-!TOWN会議」から「町民活動まかせてネット」と改め、大口町NPO団体に登録。そして『町民活動プレセンター まかせて広場』が動きはじめます。

目的

▽まちづくり活動を町民に広め、大口を元気なまちにする

▽町民・活動団体・行政などがつながりあい、得意分野を活かし、より暮らしやすいまちづくりをする

主な活動

▽まちづくり活動のPR、促進をおこなう

▽活動団体間または会員間の交流や研修をおこなう

▽「町民活動センター」の設置、活用、運営、PR活動をおこなう

日々、様々な活動をしている、大口町の団体を紹介

総会員数**2,005名** 大口町の人口の約1割が会員数になります。
(複数登録している方を含みます)

9 サラダボールCo.

在住の外国人支援活動を通じ暮らしよさ・国際理解に寄与します



10 おおぐちおやじの会

ふれあい・語り合い活動を通じ、子どもたちの健全育成を進めます



11 まみーぽけっと

地域みんなで楽しく笑顔で子育て出来る環境づくりを目指します



12 まちづくり応援隊・太助

活動支援・つながり促進を通じ大口の暮らしよさを考えます



13 特定非営利活動法人つくしん房

子育て・子育ての環境の向上に関する事業を行い次世代育成に寄与します



14 大口町スタインウェイ友の会

音楽活動を通じ地域住民の文化向上を進めます



15 特定非営利活動法人わたぼうし

在宅介護支援・幼児童一時預かり事業を通じ地域福祉増進・交流に寄与します



16 やろ舞いプロジェクト

まつり事業の企画・運営やまつり活動情報の発信をします



17 特定非営利活動法人かけはし

老健施設入居者等への指圧の癒し・視覚障害者の生活支援

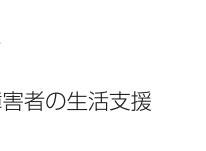

大口町NPO団体

1 憩いの四季

「老人福祉センター憩いの四季」の運営を主に、よりよいまちへの社会公益活動をおこないます



2 ヘルシーエイジングの会

環境・健康・食について考える活動を展開しています



3 Genki森もり

町内の環境保全・育成の森づくりを目的に活動しています



4 ZOOM

広報おおぐち記事・チラシ制作などを通じ団体活動や行政の情報発信を手伝います

5 特定非営利活動法人子どもと文化の森

地域の子どもの文化・社会活動の機会を与え豊かな成長を支援



6 ウィル大口スポーツクラブ

スポーツ・文化活動を通じ健康で文化的な生活と生涯学習を支援

7 SHIPおおぐち

障がい者への働きかけを通じ地域の人々が生き生きと生活できるまちを創ります



8 わくわくおおぐち21

自然環境教育活動を通じ豊かな心のづくりに寄与します



大口町NPO登録団体 町民活動まかせてネットは、まちづくり団体の活動拠点を作ります！

はじめまして。30 町民活動まかせてネットです。

27 河北エコ・リサイクルの会

ごみ減量活動を通じ循環型社会の構築を目指します



28 矢戸川をきれいにする会

矢戸川の清掃・保全活動を通じ癒しの場づくりを目指します

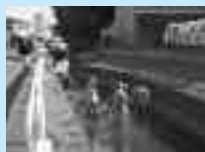

29 劇団ほほえみ

演劇を通じ地域の文化振興・文化生活上・青少年の育成に寄与します



18 おおぐち男女共同参画懇話会

子は健やかに・若者は意欲をもつ・高齢者安心のまちを創ります



19 チーム ダッシュ

「おおぐち元気戦隊ダッシュマン」活動を通じまちの元気・人の元気を応援



20 防災ボランティアDサポート丹羽

地域の防災意識の普及向上を図り災害時救援活動を行います



21 白山ふれあいの森くらぶ

白山ふれあいの森周辺の環境整備・まちづくり活動団体を支援



22 大口町朝市会

朝市開催を通じ生産意欲・技術向上を図り地産地消の促進を目指します



23 健康クラブ"笑顔21"

町民一人ひとりが健康で笑顔であるよう健康づくりを推進します



24 桜口魂

活動グループへの支援や会員の目的達成に資する諸活動を行います



25 大口のゴミ減量を考える会

ゴミ減量研究・ぼかし作り販売を通じ循環型社会の構築を目指します

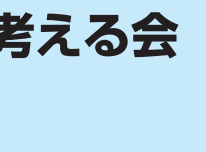

26 いこい工房運営委員会

「いこい工房」の運営を通じ地産地消の促進を目指します



大口町まちづくり団体

1 AGRIクラブ

農作物等の「地産地消」の啓発を通じ明るいまちづくりを目指します



2 Oguchi English Field Service (OEFS)

英語コミュニケーションを通じ異文化理解・ヒューマンネットワークを推進します



3 大口ウィンドアンサンブル

地域の社会人と学生が吹奏楽を通して地域の文化向上に寄与します

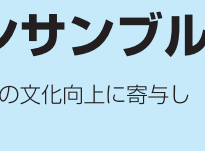

4 余防隊

余野区内の防犯・防災・美化・交通安全活動を通じ、安心・安全な地域づくりに寄与します



5 子どもの根っこを育てる会

遊び・自然体験・仲間との関わり活動で子どもの根っこの健全発達を目指します



6 Vocal Performance Group 櫻組

多くの人たちに音楽に親しんでもらい、歌うことを通じて生活に潤いを与え、地域の活性化につなげます。



まちづくり活動を
みんなに広めて、
大口を元気な
まちにしちやおう！

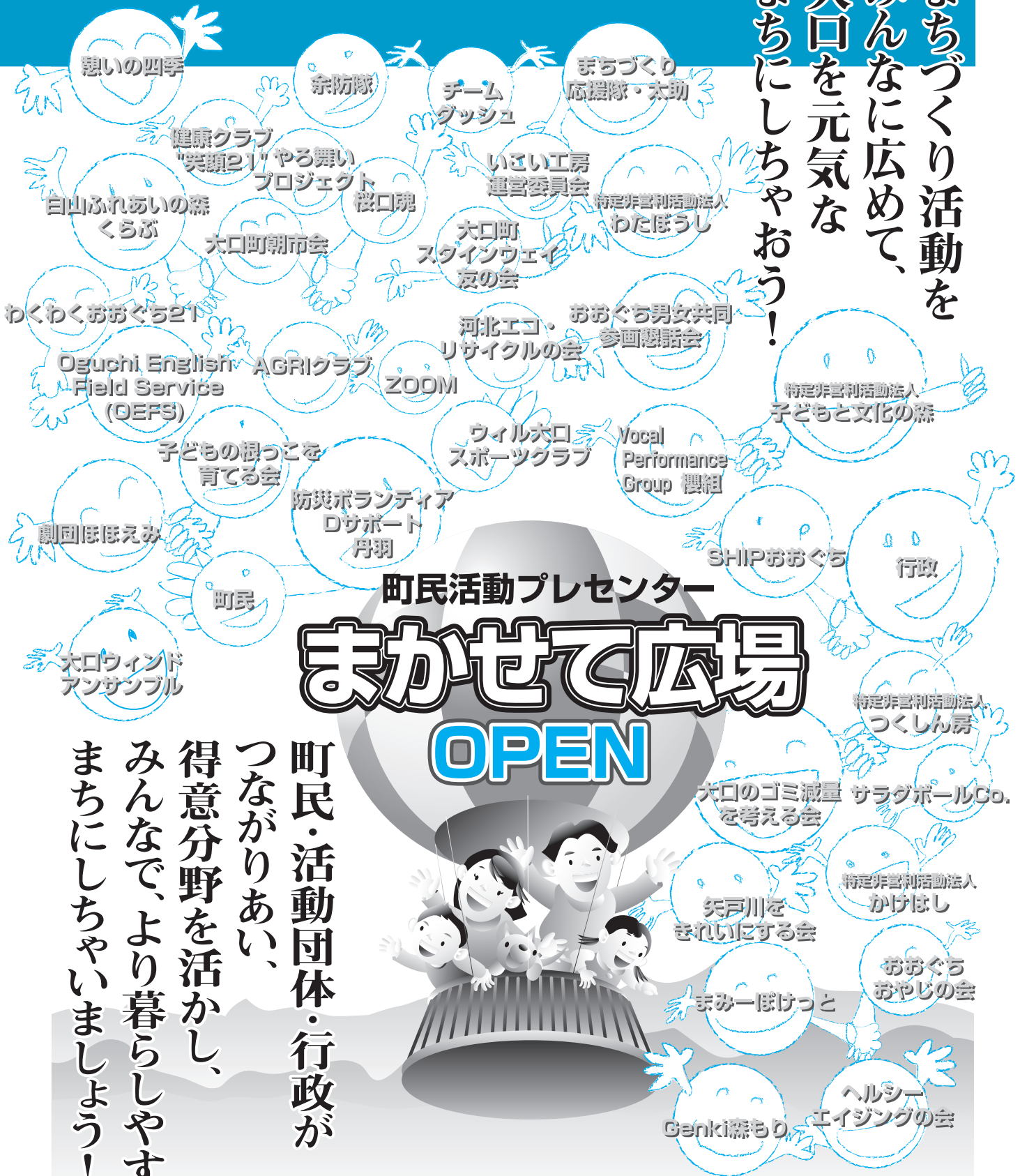

町民活動プレセンター
まかせて広場
OPEN

町民・活動団体・行政が
つながりあい、
得意分野を活かし、
みんなで、より暮らしやすい
まちにしちやいましょう！

はじめまして。まちづくり団体の活動拠点 まかせて広場です

2/1日 健康文化センター2階に まかせて広場

時間 午前10時から午後3時

場所 健康文化センター

2階 4階

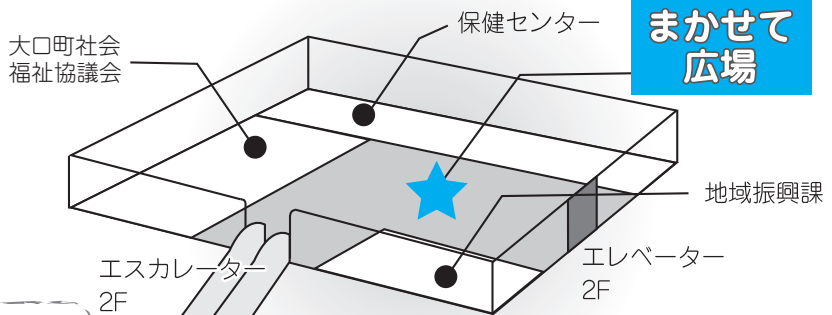

今後も、まちのづくり団体の活動拠点として、引き続き活動を続けていきます。みなさん、お気軽にお立ち寄りください。

まかせて広場がオープン!

オープン記念特別企画 ★オープン当日は、たくさんの団体がコラボした、楽しい催し物があります!

		10:00	11:00	12:00	13:00	14:00	15:00		
健康文化センター	2F	オープニングセレモニー	一日体験できますコーナー				まかせて広場に全員集合	特別講演会 「白書から見る子どもの状況」 1階多目的室 午後1時30分から4時 主催/子どもと文化の森 ※こちらにもご入場ください	
	<table border="1"> <tr> <td> エコキャンドル 廃食用油を使った、エコリサイクルキャンドルをつくろう! </td> <td> デコ 世界に一つだけ! オリジナルアクセサリーをつくろう! </td> <td> とんぼ玉 ガラスを溶かして、とんぼ玉をつくってみませんか? </td> <td> 看板作り 来場者と、まかせて広場の看板をつくります。 </td> </tr> <tr> <td>丹羽青年会議所</td> <td>まみーぼけっと</td> <td>ZOOM</td> <td>まかせてネット</td> </tr> </table>		エコキャンドル 廃食用油を使った、エコリサイクルキャンドルをつくろう!	デコ 世界に一つだけ! オリジナルアクセサリーをつくろう!	とんぼ玉 ガラスを溶かして、とんぼ玉をつくってみませんか?	看板作り 来場者と、まかせて広場の看板をつくります。			丹羽青年会議所
エコキャンドル 廃食用油を使った、エコリサイクルキャンドルをつくろう!	デコ 世界に一つだけ! オリジナルアクセサリーをつくろう!	とんぼ玉 ガラスを溶かして、とんぼ玉をつくってみませんか?	看板作り 来場者と、まかせて広場の看板をつくります。						
丹羽青年会議所	まみーぼけっと	ZOOM	まかせてネット						
ロビー	朝市会	大口産の新鮮野菜を販売します!							
2階	4F	和室1	自然の素材をつかってミニひな人形をつくろう!	子どもの根っこを育てる会					
		和室2・3	ふらっとルーム (幼児対象)	まみーぼけっと					
		ふれあい3 ランチルーム	鶏五目ご飯	子どもの根っこを育てる会					
		ふれあい3	サンドイッチバイキング	まかせてネット					
ふれあい1	レッスン体験ワークショップ 未経験OK! 心と身体を動かそう♪ (小学生以上)	ふれあい1	スタインウェイピアノ演奏会 世界最高峰スタインウェイの、選んだ美しい音色の演奏会をお楽しみください	ふれあい1	レッスン体験ワークショップ 未経験OK! 心と身体を動かそう♪ (小学生以上)				
劇団ほほえみ	劇団ほほえみ	劇団ほほえみ	劇団ほほえみ	劇団ほほえみ					
ほほえみホール	わくわく積木ワークショップ あいち地域の子育てサポートフォーラム事業一ひるがれ! 子ども・子育て支援ネットワーク	子どもと文化の森		ほほえみホール	住民参加のまちづくりの話				
ロビー	活動展示	やる舞いプロジェクト	サラダボールCo.	矢戸川をきれいにする会	わたぼうし				

終日
 SHIPおおぐちカフェ
 やってます~

健康情報コーナー
 もあるよ(場所未定)
健康クラブ笑顔21

現在も、参加団体を募集中のため、当日変更がある場合もございます。ご了承ください。



愛知駅伝
町村の部

12位

大健闘

大口町代表チーム

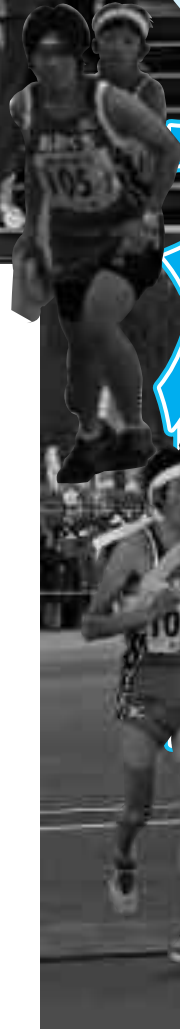

大口町 大会結果

区間	区分	選手名	タイム
1区 (2.9km)	中学生 女子	◎西 美優	0:11:27
		渡辺彩音	
2区 (5.7km)	ジュニア 男子	◎加藤 龍	0:30:06
		加藤 憲	
3区 (3.5km)	40歳 以上	◎大野順一	0:42:33
		社本健二	
4区 (1.1km)	小学生 女子	迎千菜都	0:46:47
		◎渡辺郁穂	
5区 (3.2km)	中学生 男子	丹羽慶貴	0:57:56
		◎廣井秀幸	
6区 (1.1km)	小学生 男子	楠 拓也	1:01:40
		◎米津友裕	
7区 (2.9km)	一般 女子	貝沼由貴	1:13:59
		◎中村直子	
8区 (4.2km)	ジュニア 女子	大野礼絵	1:31:15
		◎大森曜子	
9区 (5.1km)	一般 男子	◎千田尚孝	1:48:19
		林 和範	

※ ◎は走者

監督	吉野俊秀
コーチ	中村真治

12月6日(土)、愛・地球博記念公園で、第3回愛知県市町村対抗駅伝競争大会がおこなわれ、愛知県内の市町村代表(市の部35チーム、町村の部26チームの計61チーム)が、優勝を目指してたすきをつなぎました。

選手の皆さんは、10月から毎週土曜日に1000m、2000mのインターバル練習を、さらに小学生は週2・3回の練習を重ねてきました。大会当日、選手たちは終始安定した走りを見せ、町村の部で12位の成績を収めました。



▲教育委員会の新体制

長屋教育長は、「学び創造の基礎は人づくりであり、その礎を築くのは幼児教育・学校教育・家庭教育である。生涯学習基本構想のもと、すべての教育の充実と発展のために努力します。」と就任のあいさつを述べられました。



▲長屋孝成教育長

新教育長就任に伴い、教育委員会新体制に
前教育長の井上辰廣氏の任期満了により、10月から空席が続いた教育長に同氏の後任として、長屋孝成氏が任命され、教育委員会の新体制がスタートしました。
長屋教育長の任期は、平成20年12月1日から平成24年11月30日までです。

大口まちづくり応援隊「太助」の

まちづくり活動

わたしたちの
今とこれから

大口町NPO登録団体

健康クラブ笑顔21

わたしたちの今

「健康で笑顔のおおぐち 今日も元気 明日も元気」をスローガンに、2004年3月「健康おおぐち21」が策定されました。「健康クラブ笑顔21」は、個人・家族・地域・行政等と連携し、6分野『運動』『食』『こころ』『たばこ・アルコール』『歯』『生活習慣病予防』の周知・啓発活動など、健康づくりの推進活動をおこなっています。

主な活動内容

- ▼シンボルマークの制作と活用
- ▼健康おおぐち21元気体操づくりと普及
- ▼ウォーキングマップによる運動のすすめ
- ▼大口産の野菜を使った旬の野菜レシピを年4回2品ずつ紹介
- ▼健康をテーマに講演会を企画（今年6月には「世界で一番聞きたい歯と口のお話」の講演）
- ▼健康まつりの開催（今年「こころ」の分野を中心に癒しとストレスの解消法などを提案）



メンバーは、「活動は自分にとって大切なことばかり、楽しみながら少しでも皆さんの健康づくりのお役に立てれば」と、元気に取り組んでいます。

わたしたちのこれから

「健康のまち宣言」にふさわしい健康づくり活動に取り組みしていきます。そして、「今日も元気 明日も元気」のスローガンのもと、健康な笑顔が次世代にバトンタッチできるようがんばっています。

Vol.9

大口町のまちづくり活動も活発になっていきます。そんなわが町の活動団体から「わたしたちの今とこれから」について、自ら紹介していただきます。太助では、活動団体の情報整備を進めています。情報をお寄せください。団体登録を進めましょう！

大口町NPO登録団体 おおぐち男女共同参画懇話会

わたしたちの今

子どもたちが健やかに育ち 若者たちが意欲をもって働くまち 熟年者は豊かな思考を生かして仕事や地域活動をおこなう町 高齢者が安心して暮らせる町 おおぐち男女共同参画社会を目指して、平成17年7月に発足しました。

私たちは、家庭や仕事、地域社会において、性別にとらわれることなく自分らしく生きるためのヒントを提案してきました。おおぐち男女共同参画プランにも提言し、啓発パンフレット『さんかくコラム』の作成、パートナーと共に心と身体をリフトアップする『ペアdeヨガ』の企画などをおこないました。また、食生活の見直しとして、70万部突破のベストセラー「食品の裏側」の著者、安部司氏の



※よりぬきさんかくコラムがDVDになりました。詳しくは地域振興課へお問い合わせください。

講演会をおこなうなど、世間の問題に先駆けて発信をしています。

わたしたちのこれから

広報おおぐち連載のさんかく物語 主人公大口智子（38歳）の再就職への道のりを同世代の女性の視点から描き、読者の皆さんから寄せられた意見や感想、要望を元に展開していきます。書き手も生みの苦しみを味わいながら、どのように物語を進めるかを考えています。ぜひあなたのお考えをお寄せください。完結の際には一冊の本にする予定です。

問合せ先
ほほえみプラザ2階
地域振興課
☎94-0530



あけましておめでとうございます
今年もみんな火の用心

空気が乾燥したり強い風の吹く冬場は、火災が起こりやすくなっています。万が一、火災が発生した場合には、自分の身を守るために逃げるのが最優先ですが、火災を発生初期に見見ることができれば、消火器で消火できる場合もあります。自分の命も家族の命も守れ、延焼を防ぐこともできます。

もちろん、火災を起こさないことが一番ですが、いざというときのために、各家庭にも住宅用火災警報器や消火器などを備え、住宅防火に努めましょう。

火災が発生したら...

周囲に知らせる

①周囲に知らせる
「火事だ！」と大きな声で叫んだ

り、大きな音を出して周囲に火災を知らせましょう。一人で避難するところが困難な場合は、となり近所の人に助けを求めましょう。

②119番通報をする

通報するときは、「あわてず」「ゆっくり」「はっきり」と話しましょう。住所や目印になる目標物を確認し、「どこ」「何が」「どれくらい」燃えているのかを伝えてください。

③可能であれば初期消火をする

火災初期の段階で消火できれば、被害を最小限に食い止めることができます。備え付けの消火器は、誰もが見やすく、使いやすい所にありますか？ 一般的に初期消火が可能なのは、天井に火がまわるまでです。無理だと判断したら、一人での消火活動を考えずに、みんなで協力することも大切です。

消防署では『もしも』に備えて防火指導もしています。

▽粉末消火器による消火方法

▽天ぷら油火災の消火方法

▽簡易消火栓、消火用ホースの取扱い

▽防火・防災講話 など

申込みおよび問合せ先

丹羽消防署 ☎95-5151
大口出張所 ☎95-0119

住宅用火災警報器は

設置されていますか？

消防法が改正され、平成20年6月1日からすべての住宅に、火災の発生を早期に感知し、警報音などで知らせてくれる住宅用火災警報器の設置が義務付けられました。住宅用火災警報器は、原則として寝室と寝室がある階の階段に必ず設置しなければなりません。特に、就寝時間帯に発生した火災で多くの方が亡くなっています。

あなたの大切な命を守るためにも、早急に設置してください。



平成21年 丹羽郡消防出初式

新年あけましておめでとうございます。本年も、災害のないまちづくりを目指し、誓いも新たに次のおり消防出初式をおこないます。皆様のご参加をお待ちしています。

- 日時 1月12日(月・祝) 午前10時開式
- 場所 扶桑文化会館

募集!

大口町消防団員

消防団員は、職業を持つ傍ら「自分たちのまちは、自分たちで守る」という精神のもと消防活動をおこなう、非常勤特別職の地方公務員です。その活動は、火災時の消火活動や災害時の救助活動等多岐にわたります。

大口町では現在、9分団73名の団員が活躍しています。全国の消防団員の平均年齢は38歳ですが、大口町は29歳で社会人・学生の方が活躍しています。

大口町消防団では、新年度からの新入団員を募集しています。あなたの力を地域の安全・安心のために役立てましょう。

問合せ先 役場 行政課
☎95-1111 内線115

— 普通救命講習会 —

日時 1月17日(土) 午前9時から正午

場所 丹羽消防署 大口出張所

※2名以上であれば、都合のよい日時に受講することもできます。

申込みおよび問合せ先

丹羽消防署本署 ☎95-5151
大口出張所 ☎95-0119

資料館 だより



明けておめでとうございます。本年も歴史民俗資料館をよろしくお願ひします。今月は、新たに大口町の指定文化財に指定された「獅子狛犬」について、ご紹介します。

余野神社には、すでに県指定文化財となつてゐる陶製の狛犬があります。が、今回、木製の狛犬が拝殿から発見され、元・文化庁技官で彫刻が専門の伊東史朗先生に鑑定をお願いしました。



▲発見された木製の獅子狛犬

獅子狛犬の大きさは、八十センチ前後のものが古くから多いとされます。それに次ぐのが、それよりひとまわり小さい三十〜四十センチ程度のもので、大きさは安置される社殿の規模によつて規制されるため、

おおよそこの二種類となります。今回発見された獅子狛犬は、その小さい物の基準にのつとつており、三十九センチ前後の高さです。

伊東先生は、他の類例と比較し、この獅子狛犬は江戸時代よりも古い桃山時代の作と推定されました。これを受けて大口町文化財保護審議会、教育委員会でも審議をし、今回、貴重な歴史的遺産として、大口町指定文化財に指定し保存に努めるのがよいとの結論となりました。



資料館キャラクター
『金助くん』

歴史民俗資料館 ご利用案内

場所 ほほえみプラザ 3階
休館日 月・火曜日
※祝日は開館
開館時間 午前9時から午後5時
入館料 無料
問合せ先 ☎94-0055

大口俳句会

神護寺の人に酔ひけり紅葉狩 野田 信子
紅葉狩り夕陽に燃ゆる嵐山 酒井せい子
紅葉がり樹令も見あげたたえけり 佐竹 悦子
人波にもまれ家族で紅葉狩 宮下喜代子
落葉松林抜けて吊橋紅葉狩 丹羽 清声
紅葉見や温泉宿の下駄鳴らし 藤田 山人
数珠玉や幼な馴染みの友の顔 屋代 和代
数珠玉が結ぶ親子のひとつときを 縣 弘子
数珠玉を手折りつ行けば分校に 丹羽 壽子
数珠玉に鳩の色あり糸通す 安藤 亮子
草紅葉パッチワークの堤かな 安莊 志保
初時雨ぬらす地蔵の赤頭巾 田山地美名
秋天や京都めぐりの善男女 荒谷富美子
燈百段御岳雄雄し秋の空 神谷 さち
峰染める柿の実色の夕日かな 野口 和揮
紅葉散る天上よりの置き手紙 土川喜一郎
すがれ行くちろの声の今日なく 恒川 餃子
漸寒に野辺の小草に露の玉 舟橋 貫次
お手玉の数珠玉さらに艶を出し 梅田 康子

芙蓉句会

真青なる空に浮かびし金鈴子 葉栗 晴美
つよく寄せうすうすと引く秋の潮 笹山 宰子
霞すだれ話のはずむ姉妹 長谷川すゝ子
天空突く銀杏黄葉の盛りなる 丹羽留理子
天を突く銀杏黄葉や日雀鳴く 水野 邦子
零余子飯厨に香りの広これり 近藤 清子
綿菓子の子の顔よりも大きくて 大野 正子
山の日差揺らして紙を漉きにけり 土川 照恵

大口川柳クラブ

長生きもほどほどにせよ夢の告げ 川手 一海
見回りも手押車で霜の畑 権藤 富子
おだやかな笑顔がのぞく乳母車 土田千恵子
外見と違ふとほけたそこが好き 長野 ます
妻までが美人に見える三が日 八木百合子
年令とわかつていても生え葉 吉田 雄亮
もりつけへ茗荷を散らす嫁の技 安藤 久子
出張日目覚ましよりも早く起き 平尾 幸助

健康センターだより



申込みおよび問合せ先
☎94-0051

集団予防接種

日時および対象

●生ポリオワクチン（第2回）

▽1月16日（金） 平成19年9月、10月生まれの乳児

●BCG

▽1月9日（金） 平成20年9月生まれの乳児

※受付は午後1時から2時

※対象以外の方は電話等で予約してください。

保護者の方へ 体調が心配なときはかかりつけの医師に相談してください。また、予診票および母子手帳をお持ちください。



みんなでつなげよう 健康の輪

健康おおくち21



続けてもう一步

運動・生活活動の目標 「日常生活の中で意識して動こう」

体を動かすことの大切さ

「健康のために運動は大切!」とは分かっていても、
「忙しくて運動する時間がない!」という方はいませんか?

こんなことはありませんか?

▽お菓子の袋などをつまんで開けられない▽袋に切り口があるのに開けられない
▽ペットボトルの蓋・豆腐のパックの蓋・ジャムの瓶の蓋が開けられない

そんなあなたへのアドバイス 日常生活の中に意識して取り入れてみましょう!まずひとつ選んでみませんか?

- 起きたとき、寝たまま腹式呼吸を10回
- 起きたとき、両手をグーパー、徐々に力を入れてグーパー
- 起きたとき、足首をまわして起きる準備
- 歩くときは、姿勢を正して少し早めに歩く
- いつもより少し歩幅を広げて歩く
- 床の拭き掃除をする
- 歯磨きをしながら、かかとあげ
- 台所で洗い物をしながら、片足立ち
- トイレで立ちしゃがみを繰り返す(5回から挑戦!)
- スーパーの駐車場は一番遠いところにとめて歩く
- 車を使わなくてもいけるところは「歩き」または「自転車」で
- エスカレーターやエレベーターを使わずに階段を使う

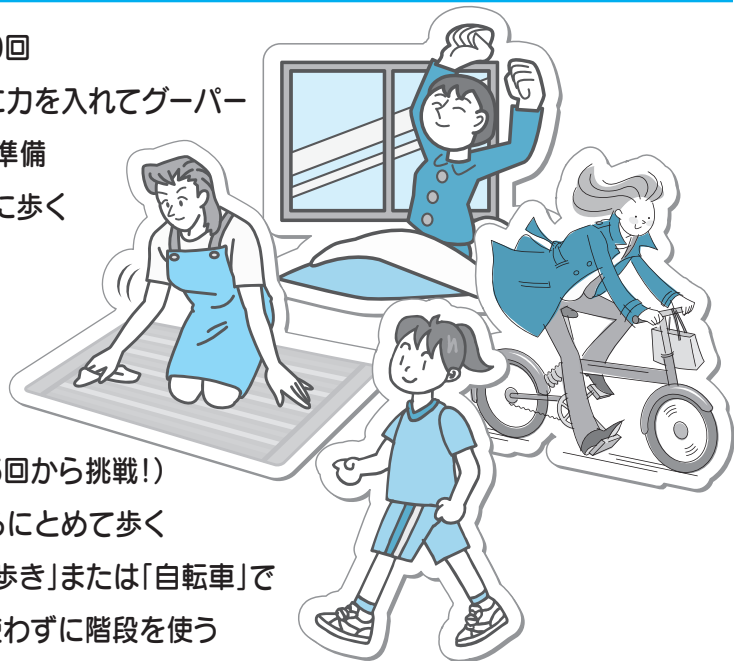

体を動かした後の爽快感を味わってみましょう。もっと続けたくになったらしめたもの。「継続は力なり」です。日常生活の小さなことから少しずつコツコツとやってみましょう。

今月の健康俳句

園児らの歓声あげて 語を引き

宮下喜代子

今月の健康川柳

喜寿すぎてなおかくしゃくと寒稽古

権藤富子

※このコーナーは、大口俳句会・大口川柳クラブの皆さんのご協力により、「こころ」の健康づくりの一翼を担っていただいています。

私の健康 Vol.33



酒井美津子さん

森林浴と山が好き。真っ青な空と雲を眺めていると、とてもいい気持ちで、暇を見てよく出かけます。地図を見ながら、次のことを考え、ほかの趣味にも熱を入れます。

次に食べる楽しみですが、どうしてもカロリーオーバー気味になってしまっているので、夕食で調整しています。寝る前は、ストレッチと足リラックス体操で「医者いらず」をめざして、細く長く続けることを心がけて努力しています。

行事	日/曜	受付時間	対象者等	
4か月児健診	28 (水)	午後1:00 ～1:30	20年9月生まれの乳児および未受診児 ※個別通知をご確認ください	
10か月児健診	13 (火)	午後1:00 ～1:30	20年3月生まれの乳児および未受診児	
1歳6か月児健診	20 (火)	午後1:00 ～1:30	19年6月生まれの幼児および未受診児	
3歳児健診	7 (水)	午後1:00 ～1:30	17年12月生まれの幼児および未受診児	
母子健康手帳交付説明会	5 (月) 19 (月)	午前9:45 ～10:00	母子健康手帳発行、妊娠初期の保健指導	
子育て相談室	15 (木) 29 (木)	午前9:30 ～11:30	子どもの身長・体重測定、保健師・栄養士・助産師による育児や発育に応じた相談と妊婦相談 ※29日は要予約	
歯科健診	21 (水)	午後1:00 ～1:30	2歳3か月児 (18年10月生まれ) 持ち物 母子手帳、歯ブラシ、コップ、タオル	
らくらく離乳食教室	21 (水)	午前9:45 ～10:00	離乳食初期から中期のお話とデモンストラーション ※要予約	
保健師・栄養士による健康相談	毎週金曜日	午前9:30 ～11:30	生活習慣病予防、食生活改善、その他健康についての相談	
歯科衛生士による口腔相談	毎週金曜日	午前9:30 ～11:30	歯についての悩みや、歯のお手入れ方法などの相談 ※要予約	
歩く健康のつどい	13 (火) 27 (火)	午前9:30 ～9:45	血圧測定、尿検査、ストレッチ体操、1時間歩行など	
地域での介護予防	ひだまりの会 (中小口地区コミュニティーセンター)	9 (金) 23 (金)	午前10:00	ご家庭から外出する機会の少ない高齢者の方を対象に、レクリエーション・筋力トレーニング等介護予防活動をおこないます。
	しなやかお達者の会 (余野学共施設)	6 (火) 20 (火)	午前10:00	介護予防のための筋力トレーニングを中心とした運動・その他レクリエーションをおこないます。
	しなやかお達者の会 (豊田学共施設)	13 (火) 27 (火)	午前10:00	

やさしさと 自然を結ぶ 下水道

下水道への接続は、供用開始日から3年以内と義務づけられています。

この規定は浄化槽の有無、新築、既存住宅にかかわらず下水道供用開始区域内すべての建築物に適用されます。(供用開始区域の確認は広報9月号をご覧ください) まだ接続がお済みでない方は、大口町排水設備指定工事店(ホームページに一覧表掲載)へご相談ください。

※根拠法令 下水道法第10条第1項(排水設備の設置等)

私たちが毎日使用する台所・風呂・洗濯等の汚水は、ほとんどがそのまま側溝に排出されています。浄化槽が設置されていても、老朽化や定期点検がしっかりとおこなわれていなければ、処理されていない水と同じです。各地区でおこなわれている側溝の泥上げでご承知のとおり、悪臭を放ち、たいへん不衛生です。

下水道に接続された汚水は、下水管を通して下水処理場まで運ばれ、そこで汚水は厳しい排出基準により浄化され、河川に放流されます。

◆下水道の重要な役割とメリット

- ・衛生的な生活環境を確保できます。
- ・川や海の水がきれいになります。
- ・浄化槽の維持管理費がなくなります。
- ・排水側溝の悪臭がなくなり、清掃・消毒の負担が軽減されます。

◆水洗便所改造資金の融資あっせん制度について

今まで使用していた、くみ取り便所を水洗便所に改造したり、浄化槽を廃止して公共下水道に接続するためには、まとまった資金が必要になります。このため町では、一度に皆さんの負担にならないように改造資金(無利子)の融資あっせん制度を設けています。

融資あっせん額

- ▽くみ取り便所を水洗便所に改造する工事 50万円まで
- ▽浄化槽を廃止する工事 30万円まで
- 利子 融資金は無利子です。(町が利子を負担します。)

制度を利用するための主な条件

下水道供用開始から3年以内の工事であること。

問合せ先 役場 下水道課

☎95-1111 内線188

平成21年度 放課後児童クラブ

『放課後児童クラブ』とは、労働等により、保護者が昼間家庭にいない小学校低学年の児童の健全育成を目的に、適切な遊びと生活の場を提供するところです。

●平成21年度実施要領

開設日時

- ▽月曜から金曜日
- 授業終了後から午後6時30分
- ▽学校休業日(夏休み等)
- 午前8時30分から午後6時30分
- 開設場所および定員

▽大口南児童クラブ

大口南児童センター 35名

▽大口北児童クラブ

大口北児童センター 35名

▽大口西児童クラブ

大口西児童センター 35名

▽西小学校クラブハウス

35名

利用料

▽月額1500円

▽夏休みのみ希望される方は、広報6月号で募集します。

※保護者の勤務の都合や、緊急の場合には『一時利用制度』を利用できます。(月額200円)

児童の条件

- ▽小学校1年生から3年生まで
- ▽放課後帰宅しても、保護者および同居の親族等保護者にかわる方がいない児童
- ▽毎日連続して出席することが見込まれる児童

保護者の条件

- ▽就労時間が1日5時間以上で、就労日数が月15日以上であること
- ▽放課後の時間帯に仕事をしていること
- ※児童・保護者の条件については一定の審査をし、入会を決定します。

申込用紙配布期間

1月8日(木)から15日(木)まで

申込受付期間

2月2日(月)から9日(月)まで

申込用紙配布・受付および問合せ先

- 各児童センター
- ▽大口南児童センター
- ▽大口北児童センター
- ▽大口西児童センター

☎95-3528

☎95-7141

☎96-0481

※日曜日、祝日を除く
※すべてIP電話(YIBB)にて。



●平成21年度大口町立保育園保育料

(単位：円)

児童の属する世帯区分		保育料 (月額/人)			
階層区分	定義	0歳児	1・2歳児	3歳児	4歳児以上
1	生活保護法による被保護世帯(単給世帯含む)及び中国残留邦人等の円滑な帰国の促進及び永年帰国後の自立支援に関する法律による支援給付受給者世帯	0	0	0	0
2	所得税課税世帯を除き、前年度分の市町村民税額の区分が右の区分に該当する世帯	0	0	0	0
3	市町村民税非課税世帯				
	市町村民税課税世帯	10,700	10,000	9,000	8,100
4	40,000円未満	19,800	18,000	14,800	14,100
5	前年分の所得税課税世帯であって、その所得税額が右の区分に該当する世帯				
	40,000円以上103,000円未満	29,300	26,700	18,500	15,800
6	103,000円以上413,000円未満	40,000	36,600	21,300	18,900
7	413,000円以上	50,400	46,000	25,600	23,000

平成21年度
4月から
**保育園の
延長保育料**
改定
されます。

及び

①所得税額の計算には、住宅取得特別控除等は適用されません。

②第3階層の世帯で、母子世帯、父子世帯、在宅障がい者世帯等の場合は、下記の表の額を保育料とします。

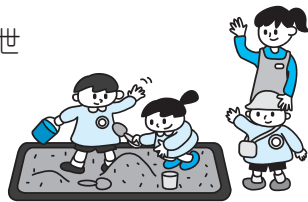

階層区分	保育料 (月額/人)			
	0歳児	1・2歳児	3歳児	4歳児以上
第3階層	9,700円	9,000円	8,000円	7,100円

③同一世帯から2人以上の児童が入園している場合は、下記の表の額を保育料とします。

階層区分	定義	徴収金額 (月額/人)
全階層	第1子	保育料表に定める額
	第2子	保育料表に定める額×0.5
	第3子以降	保育料表に定める額×0.1

④第3子以降の園児の保育料軽減制度

18歳未満の子どもが3人以上いる世帯で、第3子以降の子どもが町立保育園に就園している場合は、上記の算定による保育料から、20%減額されます。また、第3子以降の子どもが0歳児及び1・2歳児の場合は、保育料が免除されます。

●平成21年度延長保育料

区分	時間	利用料	区分	時間	利用料
平日 (月～金) 契約者	午前8時から8時30分	月額1,000円	平日 (月～金) 随時者	午前8時から8時30分	1回 250円
	午前7時30分から8時30分	月額2,000円		午前7時30分から8時30分	1回 500円
	午後4時30分から5時	月額1,000円		午後4時30分から5時	1回 250円
	午後4時30分から5時30分	月額2,000円		午後4時30分から5時30分	1回 500円
	午後4時30分から6時	月額3,000円		午後4時30分から6時30分	1回 500円
	午後4時30分から6時30分	月額4,000円		午後4時30分から7時	1回 500円
	午後4時30分から7時	月額5,000円			
	一時及び緊急	30分まで250円 以降一律500円	土曜日	午前8時から8時30分	1回 250円
				午前7時30分から8時30分	1回 500円
				午後4時30分から5時	1回 250円
				午後4時30分から5時30分	1回 500円

※保育料階層区分第1階層及び第2階層の世帯については、延長保育料は免除されます。

※保育料階層区分第3階層以上の母子世帯、父子世帯、在宅障がい者世帯については、延長保育料は2分の1

に減額されます。

※同一世帯から2人以上延長保育を利用している場合は、延長保育料を第2子については2分の1に、第3子以降については10分の1に減額されます。

務 税 だより



収納窓口の延長・開設

平日、仕事の都合等で税金を納められない方のために、税務課収納窓口の延長および開設をおこないます。

日時

▽1月23日(金) 午後7時まで延長

▽1月11日(日)、25日(日)

午前10時から午後2時まで開設

場所 役場 税務課

※役場正面玄関からお入りください。

問合せ先 役場 税務課

☎95-11111 内線121

家屋を取り壊したら

建替え・老朽化により家屋を取り壊したときは、登記のしてある家屋は法務局で滅失登記を、登記のしていない家屋は役場税務課へ取り壊し届を提出してください。平成21年度課税用の資料づくりをしていますので、お早めにご提出ください。

問合せ先 役場 税務課

☎95-11111 内線123

住民税の住宅ローン控除の申告はお早めに

平成19年度から実施された税源移譲により、住民税の住宅ローン控除制度が設けられました。この控除を受けるには、毎年申告が必要です。

対象 平成11年から平成18年までに入居し、所得税（年末調整後または確定申告後）から控除しきれない住宅ローン控除額があった方

申告期限 3月16日(月)

申告方法および提出先

▽所得税の確定申告をされる方

確定申告会場で住宅ローン控除申告書を記入・押印し、提出してください。

▽給与収入のみで年末調整済みの方

源泉徴収票をお持ちの方

で、摘要欄に住宅借入金等特別控除可能額に記載がある方が対象になります。税務課窓口で申告書を作成しますので、印かんと源泉徴収票をご持参ください。申告書は大口町ホームページからダウンロードすることもできます。(郵送受付可)

※申告書には居住開始年月日の記入が必要です。税務署から送付された書類などをご確認ください。

源泉徴収票の源泉徴収額が「0」

記載があること！

確定申告をされない方で源泉徴収税額が「0」でない方は該当しません。

確定申告をされない方は該当しません。

確定申告をされない方は該当しません。

確定申告をされない方は該当しません。

確定申告をされない方は該当しません。

確定申告をされない方は該当しません。

確定申告をされない方は該当しません。

確定申告をされない方は該当しません。

確定申告をされない方は該当しません。

確定申告をされない方は該当しません。

確定申告をされない方は該当しません。

確定申告をされない方は該当しません。

平成20年分 給与所得の源泉徴収票

支給を受ける者		住所又は居所		氏名		(受給者番号) (フリガナ)		(役職名)	
種別	支払金額	給与所得控除後の金額	所得控除の額の合計額	源泉徴収税額					
	千円	千円	千円	千円					
控除対象配偶者	配偶者特別控除	扶養親族の数(配偶者を除く)	障害者の数(本人を除く)	社会保険料等の金額	生命保険料の控除額	地震保険料の控除額	住宅借入金等特別控除の額		
有	無	有	無	千円	千円	千円	千円		
(摘要)住宅借入金等特別控除可能額	円	国民年金保険料等の金額	円	配偶者の給与所得	千円				
				国民年金保険料の金額	千円				
				旧長期損害保険料の金額	千円				
未成年者	乙欄	本人が障害者その他	寡婦	寡夫	勤労学生	死に退職	災害者	外国人	中途就・退職
									就職
									20
支給者	住所(居所)又は所在地	受給者生年月日							
	氏名又は名称	明大昭平年月日							
		(電話)							

確定申告をされない方で源泉徴収税額が「0」でない方は該当しません。

問合せ先 役場 税務課

☎95-11111 内線118

すぐに源泉徴収票をチェックしなげや!

減額するには申告が必要なんだね



償却資産の申告はお早めに

農業者も自営業者の一人です。町内で事業を営んでいる方(会社)は、その年の1月1日現在に所有している事業用資産(農業用機械、ナンバーのついていない車両、事業に使用している構築物、道具など)について、同年の1月31日までに申告しなければならぬことになっています。(これを償却資産の申告といいます) 事業用資産の有無を含めて、期限内の申告をお願いします。

なお、減価償却資産の耐用年数表が大きく変更され、特に機械および装置については資産区分が390区分から55区分に見直されました。この改正により、以前から所有している資産であっても、種類によっては耐用年数が変わりますので、記入の際にはご注意ください。

問合せ先 役場 税務課
☎95-1111 内線123



家屋調査にご協力を!

平成20年中に完成した建物(新築、増築)については、翌年度から固定資産税の課税対象となるため、固定資産評価のための家屋調査をお願いしています。家屋調査は、建物の構造や仕上げ資材を調査して、課税台帳に登録するためのものです。調査日時を調整の上、職員が訪問して図面および建物内部を拝見していただきます。まだ家屋調査がお済みでない方は、お早めにご連絡ください。

問合せ先 役場 税務課
☎95-1111 内線123

e-Tax で 確定申告

電子証明書の取得はお早めに!
ホームページから簡単申告
(<http://www.e-tax.nta.go.jp>)

STEP 1 役場生活課で住民基本台帳カード(500円)および電子証明書(500円)を取得してください。(本人確認のため、運転免許証またはパスポートをご持参ください)

STEP 2 開始届出書を小牧税務署へオンライン提出してください。(文書でも受け付けます)

STEP 3 税務署から利用者識別番号および暗証番号がオンラインで即時発行されます。(文書の場合は通知書が送付されます)

STEP 4 ICカードリーダーライター(3,000円程度~)を入手し、利用するパソコンの初期設定をしてください。

STEP 5 e-Taxの初期登録(暗証番号の変更および電子証明書の登録)を通知書に記載された期限までにおこなってください。

準備完了!これでe-Taxでの申告等ができます

e-Taxで申告すると...①最高5,000円の税額控除*

②添付書類の提出省略③還付金がスピーディー

*平成19年分または平成20年分のいずれか1回のみ

確定申告の時期が近づくと、役場生活課窓口が混み合うことが予想されます。住民基本台帳カードおよび電子証明書の取得はお早めに!

問合せ先

▼e-Taxについて

小牧税務署 ☎0568-72-2111

▼住民基本台帳カード、電子証明書について

役場 生活課 ☎95-1111 内線128

申告会場が変わります!

来年(平成20年分)の
確定申告会場は 小牧市公民館 から

小牧勤労センター に変わります

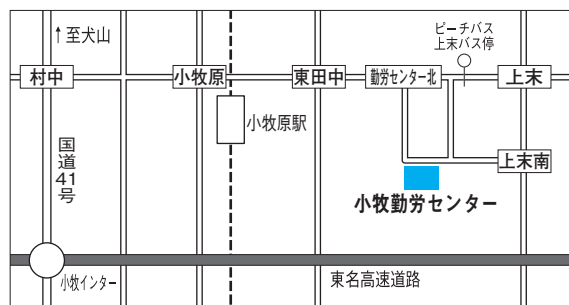

所在地 〒485-0822 小牧市上末2233-2
開設期間 平成21年2月12日(木)~3月16日(月)
交通機関 巡回バス(東部小牧・味岡コース)
「勤労センター」下車
ピーチバス「上末」下車(徒歩15分)

西児童センター

- ★パソコンの日
1月10日(土) 午前10時から午後4時
- ★川柳を詠もう
1月13日(火) 午後3時30分から4時30分
- ★こま回し大会
1月14日(水) 午後3時30分から4時30分
- ★おりがみ教室
1月17日(土) 午後1時30分から4時
- ★運動あそび「なわとび」
1月20日(火) 午後3時30分から4時30分
- ★よみきかせ
1月22日(木) 午後3時30分から
- ★わくわく工作
1月24日(土) 午前10時から午後4時
- ★パン作り(元気クラブ主催)
1月31日(土) 午前10時から正午 定員 15名
費用 50円 申込み 1月21日(水) から
- ★子育て支援
○ちびっこ広場
毎週月・金曜日 午前10時30分から11時30分
対象 3歳までの親子ならどなたでも参加できます
- なかよし(西)
第1・3火曜日 午前10時30分から11時30分
対象 平成20年度満3歳になるお子さんとその親

児童
センター
だより

1月 の行事

子ども川柳
せんりゅう



ホットケーキ こどものおやつ おいしいよ(南小2年)
さむいとき ぶるぶるふるえて しろいき(南小2年)
ふゆやすみ ゆきであそんで たのしいな(南小3年)

南児童センター ☎95-3528

北児童センター ☎95-7141

西児童センター ☎96-0481

北児童センター

- ★今月のぬいとり
『こま』『たこ』『ポケモン』『ディズニー』
- ★今月のおりがみ
『うし』『いちごのショートケーキ』
- ★こま作り
1月6日(火) 午後2時から
- ★ジエンガ大会
1月7日(水) 午後2時から
- ★体育あそび「なわとび」
1月13日(火) 午後4時から
- ★おやつ作り「五平餅」
1月17日(土) 午前10時から正午 定員 20名
費用 50円 申込み 1月5日(月) から
- ★やってみよう「かるた」
1月19日(月)、26日(月) 午後4時から
- ★ドッジボールの日
1月20日(火) 午後4時から
- ★ドッチビーの日
1月27日(火) 午後4時から
- ★子育て支援
○コアラ広場
毎週月・金曜日 午前10時30分から11時30分
対象 3歳までの親子ならどなたでも参加できます
- なかよし(北)
第1・3火曜日 午前10時30分から11時30分
対象 平成20年度満3歳になるお子さんとその親

南児童センター

- ★今月のあそび
『こま』『ブロックス』
- ★今月のぬいとり
『うし』『こま』『プーさん』『クー』
- ★こま作り 1月6日(火) 午後1時30分から3時
- ★チャレンジ「かるたとり」
1月13日(火)、26日(月) 午後4時から4時30分
- ★お好み焼き作り(元気クラブ主催)
1月17日(土) 午後1時30分から3時 定員 20名
費用 100円 申込み 1月7日(水) から
- ★けん玉検定日
1月19日(月)、22日(木) 午後4時から4時30分
- ★外国の遊びとお楽しみおやつ作り(サラダボールCo.)
1月31日(土) 午前10時から正午 定員 20名
費用 50円 申込み 1月13日(火) から22日(木)
- ★川柳の日
毎週火曜日 午後3時30分から
- ★子育て支援
○めだか広場
毎週月・金曜日 午前10時30分から11時30分
対象 3歳までの親子ならどなたでも参加できます
- なかよし(南)
第1・3火曜日 午前10時30分から11時30分
対象 平成20年度満3歳になるお子さんとその親



Q だだをこねるときは、要求を聞いてあげたほうがよいのでしょうか。

A 結論から言うと、だだをこねるから聞いてあげるとするのはやめましょう。

できないこと、やってはいけないことを要求し、それを止められてだだをこねる場合は、毅然とした態度で「だめなものはだめ」と止めてあげましょう。だだをこねても、要求が通らないことがわかれば、無理な要求もなくなるはずですよ。

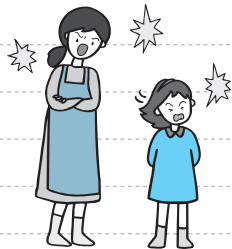

1月の園庭開放日

※時間は午前9時30分から11時	北保育園	西保育園	中保育園	南保育園	方、保育園へ遊びに来ませんか？
	13日(火)	7日(水)	15日(木)	15日(木)	入園前のお子さんをお持ちの方、保育園へ遊びに来ませんか？
	22日(木)	29日(木)	29日(木)	28日(水)	

保育園だより



※写真と本文は関係ありません。



「たきこみご飯」

先生「今日の給食は、小松菜のたきこみご飯ですよ〜。」

A子ちゃん「先生、『きりこみご飯』ください。」

先生「えっ！ きりこみ……!?!」

「A子ちゃん、それは炊き込みだよ（笑）」

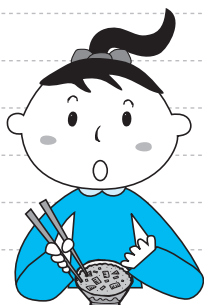

「鏡開き」

その年のお正月に供えた鏡もちを割り、雑煮やおしるこなどにして食べ、家族の円満を願う行事です。「鏡」は円満を、「開」は末広がりを意味しています。もちを「刃物で切る」ことを不吉として、手や木づちで割るしきたりがありました。また、「割る」という言葉を嫌って、「開く」を使うようになったそうです。



あなたのご意見をお聞かせください

問合せ先 ほほえみプラザ1階
福祉課 ☎94-1222

「第4期介護保険事業計画・第5期高齢者保健福祉計画（案）」

「第3期大口町障がい者ほほえみ計画（案）及び第2期大口町障害福祉計画（案）」

に対する意見を募集します。

〒480-0126

大口町伝右一丁目35番地

大口町健康福祉部福祉課

☎94-0052

※様式は問いませんが、記入用の様式が必要な方には、ほほえみプラザ1階福祉課および役場1階情報課でお渡しします。（上記ホームページからダウンロードすることもできます）

▽直接提出する場合

福祉課および情報課の窓口へ直接ご提出ください。（ただし、土・日曜日、祝日は除きます）

ご意見の取扱い

「第4期介護保険事業計画・第5期高齢者保健福祉計画」および「第3期大口町障がい者ほほえみ計画及び第2期大口町障害福祉計画」作成に向けての参考とさせていただきます。個別の回答はしませんが、ご意見の概要と、それに対する町の考えを整理してホームページで公表します。その際、ご意見の内容が公表されることをご了承ください。（氏名、住所などの個人情報 は公表しません）

募集期間 1月5日(月)から19日(月)

閲覧方法 ほほえみプラザ1階福祉課および役場1階情報課で閲覧できます。また、大口町ホームページからダウンロードすることもできます。

▼「第4期介護保険事業計画・第5期高齢者保健福祉計画（案）」
<http://www.town.oguchi.aichi.jp/fukusi/kourei/keikakugoken.html>

▼「第3期大口町障がい者ほほえみ計画（案）及び第2期大口町障害福祉計画（案）」
<http://www.town.oguchi.aichi.jp/fukusi/shougai/keikakugoken.html>

意見の提出方法

下記のいずれかの方法でご提出ください。電話など口頭によるものや、氏名、住所、連絡先が不明なものにつきましてはお受けできません。

なお、大口町内にお住まいの方を対象とさせていただきます。



大口町では、第6次大口町総合計画において「みんなで進める自立と共助のまちづくり」を基本理念とし、それを支える具体的な指針として「第4期介護保険事業計画・第5期高齢者保健福祉計画」および「第3期大口町障がい者ほほえみ計画及び第2期大口町障害福祉計画」について今年度見直しをおこなってきました。

この度、これらの計画案がまとまりましたので、町民のみなさんのご意見をお寄せください。



図書館HP <http://www.lib.oguchi.aichi.jp/>

携帯電話からの資料検索 <http://ilis.lib.oguchi.aichi.jp/mobile.html>

図書館 だより



今月のブックスタート

4か月児健診の待ち時間中に、赤ちゃんにすすめる絵本の紹介をおこないます。

日時 28日(水) 午後1時から

場所 ほほえみプラザ2階

本・雑誌のリサイクル

日時 10日(土) 午前9時から

場所 図書館の階段入り口付近

今月の休館日

1日(木)～5日(月) 8日(木)

13日(火) 19日(月) 26日(月)

※12日(月)は祝日開館します。

開館時間

午前9時から午後5時

問合せ先 ☎95-3999



若い人に贈る読書のすすめ

～新たな一歩を踏み出すあなたに～

[書名]	[著者名等]
悩む力	姜 尚中
ラン	森 絵都
明日もまた生きていこう	横山友美佳
ゴールドスランバー	伊坂幸太郎
みるわかる伝える	畑村洋太郎
政治のことよくわからないまま	
社会人になってしまった人へ	池上 彰
ちよい大人力検定	石原壮一郎
食堂かたつむり	小川 糸
Re-born はじまりの一步	伊坂幸太郎 / 瀬尾まいこ他
大人になる前に	
身につけてほしいこと	坂東眞理子

この企画の本は、「特集コーナー」で用意しています。



◆新着DVD&CDコーナー◆

『8 Mile』

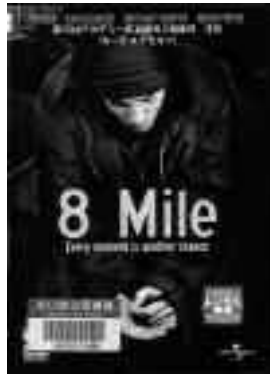

デトロイトには富裕層と貧困層、そして白人と黒人を分けている境界線(8マイル・ロード)がある。こうした格差を乗り越えるため、一人の青年が夢に挑み立ち上がる。

『グルダ／モーツァルト・アーカイヴ』



ピアニスト、フリードリヒ・グルダによる未発表音源を集めた3枚組アルバム。

月間ベストリーダー

[書名]	[著者名等]
光とともに…	戸部けいこ
ホームレス中学生	田村 裕
楽園 上・下	宮部みゆき
流星の絆	東野圭吾
ソロスは警告する	ジョージ・ソロス
切羽へ	井上荒野
勝間式「利益の方程式」	勝間和代
「残業ゼロ」の人生力	吉越浩一郎
脳を活かす仕事術	茂木健一郎
考えすぎて動けない人のための「すぐやる!」技術	久米信行

【10月11日から12月10日までを集計したものです。】

あたらしい本のコーナー

[書名]	[著者名等]
シニアの読書生活	鷲田小彌太
福澤諭吉が生きていたら	諭吉インサイトプロジェクト 出版委員会
こどもノート、大人ノート	神山新平
雪の結晶	ケン・リブレクト
生活座禅で長生き人生のススム	日野原重明・朴禱善
日々の器	祥見知生 / 写真と文
正倉院 歴史と宝物	杉本一樹
日本語が亡びるとき	木村美苗
国民的俳句百選	長谷川權
旅ステージ	川上健一

【1月10日(土)に「あたらしい本」のコーナーに並びます。】

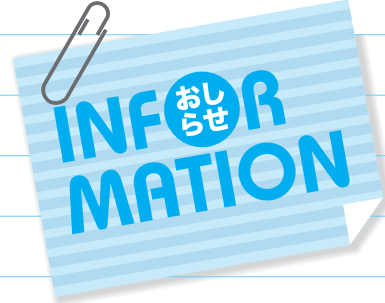

無料相談

青少年なやみ相談室

中央公民館2階／学校教育課
☎95-44446

日時 月・火・木曜日 午前9時から正午、午後1時から4時

水・金曜日 午前9時から正午

連絡先 ☎96-06066または、
☎0120-051-0606

家庭児童相談

ほほえみプラザ1階／こども課
☎94-0252

日時 1月21日(水)、28日(水)
午後1時から4時

場所 ほほえみプラザ1階 相談室

相談対象 18歳未満のお子さんを
持つ方

※事前に予約してください。

厚生年金相談

役場／保険年金課
☎95-11111 内線151

日時 1月5日(月)、19日(月)

午前10時から正午、午後1時から3時

場所 役場1階 相談室

心配ごと相談

ほほえみプラザ2階／社会福祉協議会
☎94-00600

日時および担当相談員

▽1月7日(水)、21日(水) 午前10時から正午、午後1時から3時30分

母子自立支援員、母子就業相談員、女性相談員

▽1月14日(水) 午後1時30分から3時30分

民生児童委員、身体障害者相談員

▽1月28日(水) 午後1時30分から3時30分

母子会代表、知的障害者相談員

多重債務者相談

役場／環境経済課
☎95-11111 内線166

日時 1月21日(水) 午後6時から9時

場所 ほほえみプラザ4階

相談員 NPO法人『クレサラあしたの会』の司法書士、ボランティアスタッフ

主な相談内容

- ▼クレジットサラ金問題
- ▼借入に頼った生活の見直し
- ▼借入金法的整理後の生活再建支援

- ▼ヤミ金、架空請求、悪質商法
- ※相談の際には契約書等借入の分かる書類をお持ちください。
- ※予約制です。相談希望の方は、前日までに環境経済課へお申し込みください。

消費生活相談

役場／環境経済課
☎95-11111 内線166

日時 1月9日(金) 午前9時から正午

場所 役場1階 相談室

相談員 山田喜久子さん

電話相談 中央泉民生活プラザ
☎052-962-0999

尾張泉民生活プラザ
☎0586-71-0999

登記相談

役場／行政課
☎95-11111 内線113

日時 1月28日(水) 午後1時から3時

場所 役場1階 相談室

相談員 司法書士、土地家屋調査士

主な相談内容
▼売買、相続、贈与等による権利の移転登記

- ▼抵当権等担保に関する登記
- ▼会社の設立または変更の登記

- ▼成年後見に関すること
- ▼建物の新増築や取り壊し、土地の地目変更・分筆合筆および地積更正の登記

法律相談

役場／行政課
☎95-11111 内線113

日時 1月21日(水) 午後1時から4時

場所 役場1階 相談室

※前日までに、行政課窓口または、電話で予約された方が優先です。

ふれあいルームおおくち

中央公民館2階／学校教育課
☎95-44446

学校に来られない児童・生徒の心の居場所として自立を支援するため、相談・指導をおこないます。

日時 月・火・木曜日 午前9時から午後3時(祝祭日除く)

水・金曜日 午前9時から正午

場所 ほほえみプラザ4階 ふれあい4

対象 小中学生で、学校へ行きたくても登校できない児童・生徒を持つ方等と児童・生徒本人
問合せ先 ふれあいルームおおくち
☎95-77773(入室希望は、学校教育課へご連絡ください)



善意

ありがとうございました

ほほえみプラザ1階／こども課

☎94-0252

株式会社兼松様から、一輪車3台の寄附をいただきました。各児童センターに1台ずつ設置し、児童福祉のために有効に活用させていただきます。

ありがとうございました。



募集

短期課程4月生募集

役場／環境経済課

☎95-1111 内線166

愛知県立高等技術専門学校平成21年度短期課程4月生を募集します。
対象 職業を転換しようとする方などで、中学校を卒業した方（平成21年度3月卒業見込みの方を含む）またはそれと同等以上の学力のある方

選考方法 入校を希望する高等技術専門学校で、面接および筆記試験（一部の科目のみ）を実施

入校日 4月8日(水)

申込方法 入校願書を、希望する

高等技術専門学校または犬山公共職業安定所へ提出してください。

費用 受験料、入校料および授業料については無料です。

問合せ先 愛知県就業促進課

☎052-0954-6364

軟式野球チームおよび審判員募集

温水プール2階／生涯学習課

☎95-3155

軟式野球連盟大口支部では、年間通して大会をおこなっています。会社仲間や友達同士で野球チームを作って、軟式野球を一緒にしませんか？ 大会などの審判員も募集していますので、興味のある方はご連絡ください。

問合せ先 軟式野球連盟大口支部

曾貝 ☎95-48805



講習会・教室

スポーツ教室

温水プール2階／生涯学習課

☎95-3155

体育指導委員プロデュースによるスポーツ教室です。

日時 2月14日(土)、21日(土)、3月

14日(土)、21日(土) (全4回)

午後7時30分から9時（片付け時間を含む）

場所 大口中学校 体育館

内容 バドミントン、ソフトバレーボール（準備運動、基礎練習、試合形式の練習を中心として楽しみながらおこないます）

対象 16歳以上の方

定員 50名

参加費 1人500円

その他 道具（ラケットなど）はご用意します。

申込み 温水プール2階生涯学習課窓口へ直接お申し込みください。（月・火曜日を除く）

申込締切 1月31日(土)

AED実技講習会

ほほえみプラザ1階／健康課

☎94-0051

日時 2月12日(木) 午後1時から4時

場所 岩倉市消防署 大会議室

定員 30名程度（先着順）

内容 AED（自動体外式除細動器）を使った講義および実習

費用 無料

申込期間 1月19日(月)から

申込みおよび問合せ先

江南保健所 ☎56-2157

konan-hc@pref.aichi.lg.jp

さくら大学（高齢者教室）

温水プール2階／生涯学習課

☎95-3155

日時 1月9日(金) 午前10時30分から11時30分

場所 憩いの四季 娯楽室

対象 ※福祉バスをご利用ください。

内容および講師 「朗読劇」

劇団たびらの皆さん

はつちきゃバス介護予防教室

ほほえみプラザ1階／福祉課

☎94-1222

いつでもどこでも誰でもできる運動を覚え、お仲間と一緒に楽しく体を動かしてみませんか？

日時 1月9日(金) 午後1時から2時30分

場所 憩いの四季 娯楽室

対象 ※福祉バスをご利用ください

内容 健康チェック・ストレッチ・体操・レクリエーション等

講師 ウィル大口スポーツクラブ 濱田慎也さん

※当日は動きやすい服装でお越しください。

問合せ先 憩いの四季

☎95-17309

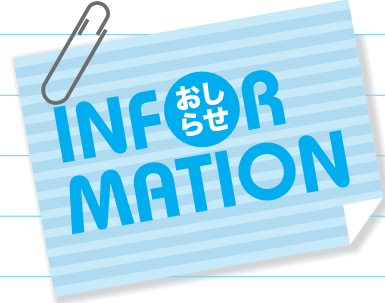

その他

第2回大口町福祉講演会

ほほえみプラザ1階／福祉課
94-1222

「痛い」の痛いの飛んで行け！

痛みの治療最前線

ペインクリニックという言葉をご存じですか？ 日本語にすると「痛みの診療所」となります。「痛み」について学び、痛みと「さよなら」しませんか？

日時 1月24日(土) 午後1時30分
から3時30分

場所 ほほえみプラザ4階 ほほえみホール

講師 名古屋麻酔科クリニック
院長 鳥居圭さん(麻酔科専門
医・ペインクリニック専門医)

レジ袋有料化協定の締結

役場／環境経済課
95-11111 内線1688

9月1日から町内4店舗で実施しているレジ袋有料化について、12月8日から新たに「杉浦薬品株式会社ヘルスバンクアピタ大口店」と協定を締結しました。資源の有効活用、環境保全のため、今後も

事業者と連携し、レジ袋有料化に取り組んでいきますので、皆さんのご理解とご協力をお願いします。

給食費の値上げについて

学校給食センター
95-2111

町では、1月から給食費を20円値上げし、小学校1食230円、中学校1食260円とさせていただきます。今後も、安全で安心な給食を提供し、子どもたちが楽しみにできる給食を目指していきますので、ご理解をお願いします。

出産育児一時金受領委任払制度

役場／保険年金課
95-11111 内線151

国民健康保険の出産育児一時金受領委任払制度は、世帯主に給付する出産育児一時金(※38万円)を町から直接医療機関等へ支払うことにより、出産にかかる資金の負担を緩和し、安心して出産を迎えられるようにするための制度です。
※1月から出産育児一時金を35万円から38万円に引き上げました。
対象者 次の要件をすべて満たしている世帯の世帯主
▽妊娠4か月以上の方
▽医療機関等から受領委任払の同意を受けた方

意を受けた方

▽国民健康保険税の滞納がない方
申請に必要なもの

▽医療機関等の同意を受けた「出産育児一時金受領委任払申請書」
▽妊娠4か月以上であることを証する書類(母子手帳等)
▽印かん

20歳からスタート！国民年金

役場／保険年金課
95-11111 内線151

日本国内に住所がある方は、学生を含めて20歳から国民年金に加入しなければなりません。国民年金は、国が一定の水準の生活費を支給する安心な制度です。皆さんも国民年金に加入して保険料を納付しましょう。

免除・猶予制度

所得の少ない方には、保険料の全額または一部の支払いを免除する制度があります。さらに29歳以下の方や学生を対象に納付を猶予する制度もあります。老後に年金を受け取るためには25年間の資格期間が必要です。未納の場合はその期間に通算されないほか、障害基礎年金などが受給できない場合もあります。いずれの制度も申請が必要ですのでお申し出ください。

納付確認票の発送について

役場／保険年金課
95-11111 内線151

ほほえみプラザ1階／福祉課
94-1222

確定申告などに社会保険料控除として使用する納付確認票を1月中旬に発送します。昨年までは、国民健康保険税と介護保険料を世帯ごとにまとめて世帯主あてに送付していましたが、今年からは国民健康保険税は世帯主あてに、後期高齢者医療保険料と介護保険料はご本人あてにそれぞれ送付します。

特別徴収(年金からの引き落とし)については、その額が納付額には含まれませんのでご注意ください。特別徴収による支払金額は、年金保険者から発行される源泉徴収票を確認してください。なお、特別徴収により納付された保険料(料)については、当該年金受給者(被保険者)本人が支払ったものであるため、本人以外の社会保険料控除の対象とはなりません。
詳しくは、国民健康保険税と後期高齢者医療保険料については保険年金課、介護保険料については福祉課へお問い合わせください。



へアデミカ

ほほえみプラザ2階 / 地域振興課

☎94-0530

ヨガには心と身体を「結び付ける」という意味があります。夫婦、友達、親子など、2名1組でお申し込みください。

日時 1月10日(土) 午後7時から8時45分

場所 ほほえみプラザ5階 フィットネスルーム

参加費 1人500円

講師 小栗久実子先生(日本ヨガ普及協会・松下ヨガ学院指導員)

定員 15組30名(定員になり次第締め切ります)

申込み先 ほほえみプラザ2階 地域振興課 ☎94-0530

午前8時30分から午後5時30分まで(土・日曜日、祝日を除く)

企画・運営

おおぐち男女共同参画懇話会

朝市初売り・ぜんざいサービス

役場 / 環境経済課

☎95-1111 内線166

あけましておめでとございませう。今年も「安心・安全・新鮮」をスローガンに販売します。皆さん、ぜひお越しください。

日時 1月10日(土)、17日(土) 午前7時30分から8時30分

※17日(土)には心も体も温かくなるよう熱々のぜんざいをサービスします。

場所 ほほえみプラザ北側駐車場
主催 大口町NPO団体登録 大口町朝市会 / 大口町

親子で雪遊び

温水プール2階 / 生涯学習課

☎95-3155

鷲ヶ岳スノーフィールドで、親子一緒に雪遊びを楽しみませんか? 鷲ヶ岳スノーフィールドは、夏はゴルフ場ですが、冬は一面の銀世界が広がり、雪遊び場として開放されます。一般のスキーヤーはいませんので、小さいお子さんでも安心して遊べます。

日時 2月22日(日) 午前7時45分
出発 午後6時帰着予定

場所 鷲ヶ岳スノーフィールド (岐阜県郡上市高鷲町)

内容 チューブそりをスノーモービルで引っ張ります。スリル満点! そのほかスノーシューや

ゴムチューブ、そり、子ども用ミニスキーをお貸ししますので、自由に雪遊びをしてください。

対象 町内に在住または在勤、在

学(園)の親子

※お子さんは園児または小学3年生以下とします。ただし、兄弟がいる場合はこの限りではありません。

費用 1人3900円(バス・保険代、スノーフィールド利用料)

※希望される方にはお弁当を用意します。(別途有料)

定員 45名程度
申込み 1月24日(土)午前9時から温水プール1階で受け付けます。

費用をお持ちください。定員になり次第締め切ります。

労働講座

役場 / 環境経済課

☎95-1111 内線166

日時 2月26日(木) 午後1時30分から4時30分

場所 愛知県一宮勤労福祉会館 研修室 一宮市若竹3-1-12

内容および講師 ▼「改正パートタイム労働法のポイント」愛知労働局雇用均等室 職員 ▼「ワークライフバランスと労働法」

社会保険労務士 馬場清人氏

対象 事業主、人事労務担当者、労働組合関係者、一般勤労者

定員 60名(先着順)

受講料 無料

申込期間 1月5日(月)から2月20日(金)

申込方法 電話または申込書で左記へお申し込みください。

申込みおよび問合せ先

〒491-0832 一宮市若竹3-1-12 愛知県尾張県民事務所 所産業労働課 労働分室
☎0586-774181

勤労者等生活資金貸付制度

役場 / 環境経済課

☎95-1111 内線166

町内に在住する勤労者および事業者に対して、必要な生活資金を融資します。

対象 次の条件を満たす方

▼町内に引き続き6月以上在住している方

▼同一事業所に6月以上勤務しているまたは同一の業種に属する事業を6月以上営んでいる方

▼税の滞納のない方

▼未成年および65歳以上でない方

融資種類 ①診療および治療資金 ②修学資金 ③結婚資金または葬祭資金 ④不慮の事故または災害による必要な資金 ⑤出産資金 ⑥生活用品購入資金 ⑦住宅資金

詳細は町ホームページまたは環境経済課へお問い合わせください。

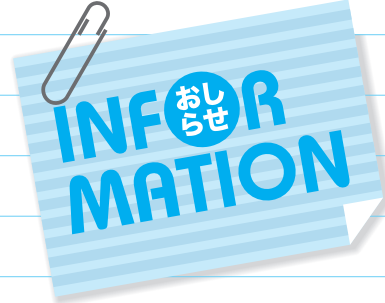

要介護認定に伴う障害者控除

ほほえみプラザ1階／福祉課

☎94-1222

所得税法や地方税法で、納税者本人または扶養親族の方が「障害者等」に該当する場合、障害者控除を受けることができ、確定申告での控除対象となります。身体障害者手帳等をお持ちでない方でも、次の方は税法上の障害者控除の適用を受けることができます。

対象者 介護保険制度に基づく要介護1から要介護5の認定を受けている方
対象の方は福祉課で申請し、「障害者控除対象者認定書」の交付を受けてください。なお、申請には申請者の印かん・介護保険被保険者証が必要です。詳しくは福祉課までお問い合わせください。

成人の集い

温水プール2階／生涯学習課

☎95-3155

町内に住所がある方には、年賀状でお知らせします。なお、この年賀状で受付をしますので、当日必ず持参してください。

町外に住所がある方でも大口町の「成人の集い」にご出席できます。

当日受付で申し出てください。

日時 1月11日(日) 午前10時から

※午前9時30分から受付

場所 町民会館2階ホール

対象 昭和63年4月2日から平成元年4月1日までに生まれた方

温水プール開館時間変更

温水プール2階／生涯学習課

☎95-3155

「新春スイムフェスティバル2009」開催のため、温水プールの開館時間を変更します。

▼1月25日(日) 午前10時から正午

コミュニティバスのお知らせ

役場／政策調整課

☎95-1111 内線203

12月27日(土)に名鉄犬山線のダイヤが改正されました。これに伴い、コミュニティバス時刻表に記載してある名鉄電車乗換案内と多少の時間のずれが生じています。あらかじめご利用される電車の発着時間を名鉄発行の最新の時刻表でご確認の上、コミュニティバスをご利用ください。

また、名鉄電車乗換案内(改訂版)を記載したコミュニティバス時刻表を大口町ホームページに掲載していますので、活用ください。

憩いの四季まつり

ほほえみプラザ2階／地域振興課

☎94-0530

日時 2月21日(土)、22日(日)

場所 憩いの四季および憩い処さくら屋

※詳しくは広報おおくち2月号でお知らせします。

入札参加資格審査申請の追加受付

愛北広域事務組合

☎37-0840

愛北広域事務組合が平成21年度に発注する工事・コンサルタント業務、物品の製造・購入、その他の契約(委託業務・工費用資材を含む)の指名競争入札に参加を希望される方は、次のとおり申請書を提出してください。

なお、平成20年に申請し、受理された方は、必要ありません。

受付期間 2月2日(月)から6日(金)

受付時間 午前9時から午後4時(正午から午後1時を除く)

申請書類

- ◎工事・コンサルタント業務 組合指定様式、入札参加資格審査カード
- ◎物品の製造・購入、委託業務等 組合指定様式

※組合指定様式、入札参加資格審査カードは組合で配布しています。

提出および問合せ先
愛北広域事務組合
岩倉市野寄町向山760番地
☎37-0840

※郵送での受付はできません。

運転免許証のICカード化

役場／行政課

☎95-1111 内線113

愛知県警察では、「運転免許証のICカード化」を1月4日(日)の申請(取得・更新・再発行)から開始します。

※現在お持ちの免許証はそのままお使いいただけます。

IC化のメリット

▼免許証の偽造・変造、不正使用の防止

▼プライバシーの保護(免許証に本籍を記載しません)

費用 従来の手数料に450円を加えた額となります

その他 4ケタの数字で2組の暗証番号が必要になります。あらかじめご準備ください。

問合せ先

愛知県警察本部 運転免許課
☎052-800-13211



リズム遊び講座(全4回)

ほほえみプラザ2階 / 地域振興課

94-0530

斉藤公子のリズム遊びを

深く学ぶ講座4回シリーズ

子どもの発育・発達の流れが4講座全体で感じられますので、通しての参加をお勧めします。

講座①

「親子で楽しむリズム遊び」

いろんな動物の動きを取り入れたリズム遊びを体験してみませんか。大切な幼児期の脳の発達や人間の土台となる体づくりを促します。生演奏のピアノの音を感じ、素足になって、心地よく体を動かしましょう♪ 手遊びや歌もあり、親子で楽しく遊べます。

日時 1月24日(土) 午前9時30分から11時30分(受付は30分前から)

場所 町民会館2階 町民ホール

対象 1歳以上の子どもと親

※リズムあそびを学びたい保育士や大人のみの参加も可能です。

講師 永谷郁夫さん・涼子さん

参加費 1家族1500円(保険代込み)

※大人のみの場合1人1500円

その他 リズム遊びは素足でおこ

ないます。親子とも動きやすい

服装でお越し下さい。(シーパン不可) また、オムツをはずしてパンツで遊びますので、着替えをご用意ください。

申込み先 ほほえみプラザ2階

地域振興課 94-0530

午前8時30分から午後5時30分まで(土・日曜日、祝日を除く)

講座②③

「斎藤公子のリズム遊びを学ぶ」

子どもたちと一緒にリズム遊びを楽しみながら、ひとつひとつの動きの意味を具体的に学びます。

日時 ▼講座② 1月24日(土) 午後1時30分から3時30分

▼講座③ 1月25日(日) 午前9時30分から11時30分

※いずれも受付は30分前から

場所 町民会館2階 町民ホール

講座④

「子どもの育ちを考える講座」

リズム遊びを通して、子どもの心と体が育つ道筋をディスカッションしながら考えます。

日時 1月25日(日) 午後2時から4時(受付は30分前から)

場所 ほほえみプラザ4階 和室

●講座②③④共通事項

対象 保育従事者・保育学生・保

育や子育てに関心のある方(お

子さんの参加はご遠慮ください) **参加費** 大人1500円(保険代込み)、託児500円

その他 団体で参加される場合は、とりまとお申込みください。

講師 永谷郁夫さん・涼子さん

申込み先 子どもの根っこを育てる会 角田

94-0530

Eメールアドレス

onisama38_thanks@ybb.ne.jp

主催 子どもの根っこを育てる会

聴き役(お話し相手)ボランティア養成講座

ほほえみプラザ2階 / 社会福祉協議会

94-0660

〜傾聴ボランティア養成講座〜

人の話を聴くという姿勢ができること、相手との相互コミュニケーションを促進し、日常生活の中でも生かすことができます。ひいては自分自身の人生を豊かにします。

日時 ▼3月7日(土) 午前10時から午後3時 ▼3月21日(土) 午前10時から午後3時30分

※その他に2日間の福祉施設ボランティア活動があります

場所 ほほえみプラザ

定員 20名

受講料 5000円(テキスト代)

アロマテラピー講座

ほほえみプラザ2階 / 社会福祉協議会

94-0660

香りが体に与えるメカニズムや

影響を学び、効果的に心身を癒す方法を生活に取り入れ、日頃のストレスを解消しましょう。

日時 2月7日(土)、14日(土) 午前10時から正午

場所 ほほえみプラザ

対象 ボランティア活動・市民活動活動者

定員 20名

受講料 1000円

高齢者疑似体験イラストレーター養成講座

ほほえみプラザ2階 / 社会福祉協議会

94-0660

〜未来体験をしてみませんか!〜

疑似体験セットを装着することで、高齢者の心身の状態を体験して理解を深めていただき、町内小中学校等で実施している「高齢者疑似体験教室」で活動するサポートスタッフを養成します。

日時 3月4日(水)、18日(水) 午前10時から正午

場所 ほほえみプラザ

定員 20名

受講料 1000円

平成21年1月号



▲さをり織り体験



▲大口中学校ボランティアのみなさん



▲絵手紙体験コーナー

第6回ハートフルまつりが催され、あいにくの雨模様でしたが、多くの人が訪れました。屋内ステージのショーが始まると、室内は観客であふれるほど！ 絵手紙などの、体験コーナーでは、たくさんの方が参加しました。「雨にも関わらず、たくさんの人に来ていただきました。地域の人や、支援者の協力でハートフルまつりが開催できます。ハートフル大口が地域に浸透してきて、うれしいです」と、ハートフル保護者会会長 前田英子さん。

笑顔いっぱい！ 第6回 ハートフルまつり

11/16
日



▲「海外に興味があるので参加しました」と伊原くん、早川くん



▲デザートのアップルクラブ



▲「日本人の何でも真剣に取り組み、がんばる姿が大好きです」とウエインさん

カナダ出身のウエイン・シャクソンさんをお迎えして『第2回国際理解講座カフェ』がさくら屋で催されました。源氏物語が好きなウエインさんは、犬山小学校で英語の教師をしています。「カナダは、静かで美しい国ですが、広すぎて不慣れた面もあります。駅もスーパーもとにかく遠い。車がないと生活できません。自転車で行ける柏森駅がちよつと遠いという大口町のみなさんが、ボクの父が住んでいる町に来るとびつくりするよ！(笑)」と、ユーモアあふれるお話。他にも環境教育などの話をしていただきました。

一日限りのカナディアンカフェ サラダボールCo.

11/16
日

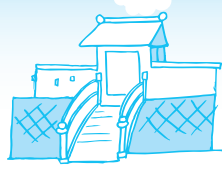

▲「お帰りも安全運転をお願いします」と呼び掛け

アピタ大口店の店頭で、交通事故防止を呼びかける年末の交通安全キヤンペーンがおこなわれ、大口町商工会女性部と大口町身障協会の会員25名が、身障協会婦人部手作りのキッチンセツトなどを、買い物に訪れた方に手渡し、交通事故防止を呼びかけました。「年末年始はお酒を飲む機会が多くなります。飲酒運転は絶対しないでください。日没前後の薄暮時は、一番事故が多い時間帯、早めにライトを点灯して事故防止に努めてください」と江南警察交通課課長から大口町のみなさんへメッセージをいただきました。

無事故無違反を願って 交通安全キヤンペーン

12/3
水



▲今年で活動7年目。会員は43名

大口町NPO団体『町民活動まかせてネット』が、2月1日(日)からオープンする『町民活動プレセンターまかせて広場』の報告とまちづくり団体の思いを、酒井町長に伝えました。

酒井町長は、「町民活動プレセンターまかせて広場は、とても良いアイデアだね。みんなが力を合わせるということは素晴らしい。最初は大変だと思いますが、がんばってください。行政も変わっていくとしています。住民パワート協働で、良いまちづくりをしていきましょう」と、終始和やかな雰囲気でご話がはすみました。

まちづくり団体の思いを伝えたい…

町民活動まかせてネット

12/3
水



こんにちは!

高齢者福祉協力員 です!



大口町高齢者福祉協力員の皆さんは、町と在宅認定者および介護者をつなぐパイプ役として、福祉の充実にご協力をいただいています。11月1日(土)、次の13名の方が新しく委嘱されました。

問合せ先 ほほえみプラザ1階 福祉課 ☎94-1222

ほほえみプラザ2階 地域包括支援センター ☎94-2227

西小学校区



▲坂井田秋子さん ▲蒲 康子さん



▲耳塚美和子さん ▲松本恵美子さん

北小学校区



▲水野多三男さん ▲水野久美子さん ▲伊藤寿満子さん



▲藤川信子さん ▲宮島静女さん

南小学校区



▲佐竹すみ子さん ▲早川隆子さん



▲安藤由紀子さん ▲井上豊子さん

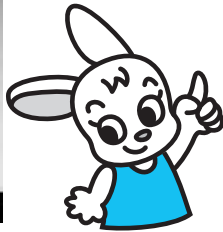

A いえ、大口町独自の制度で、私たちは町から委嘱されているのです。

Q わくつ、介護を必要とされている方や家族には力強い味方だね。高齢者福祉協力員さんみたいな人は、どの町にもいるの？

A 護者や、その介護者の方々の支援をおこなっています。

Q 高齢者福祉協力員さんって、どんなことをしているの？

A 私たちは、在宅で生活する介護保険制度での要支援・要介護者や、その介護者の方々の支援をおこなっています。



問合せ先
ほほえみプラザ2階
地域包括支援センター
☎94-2227



A 「縁の下の力持ち」でありたいと願っています。訪問した際にはなんでもよいですからお気軽に話しかけてください。

Q これからの活躍を期待しますね。最後に「君の名は〜」

A 「高齢者福祉協力員」です。

Q 町とのパイプ役も兼ねているんだね。では、住民の皆さんにひとこと!

A 私たちは、介護者や地域の「縁の下の力持ち」でありたいと願っています。訪問した際にはなんでもよいですからお気軽に話しかけてください。

Q そんなときは、どんなお話をするの？

A 私たちは、お聞きした相談内容や情報は、個人情報として他言することはありませんが、事前に同意をいただいた場合には、福祉課や地域包括支援センターへ連絡することもあります。

Q そうですね。ちょっとした愚痴だったり色々です。誰に話しているのかわからない方って、意外に多いんですよ。

Q いろんなお話をお聞きするんですよ?

A はい、ところで高齢者福祉協力員さんは何人いるの？

A 全員で13名です。それぞれ北・西・南の校区に分かれて活動しています。



おおぐち男女共同参画懇話会

が企画する『さんかく物語』

アラフォーの風

第7回 ワーク・ライフ・バランスを求めて

暖かな日差しの中、休憩室で職場の仲間達と昼食をとる。そんな時いつも話題にあがるのは、家族のことやスウィーツの美味しい店の話なのだが、その日は先週の親睦会で紹介のあった、服部理紗予の話で持ち切りだった。私と同じ年齢ぐらいの彼女は、ブランド物のスーツに身を包み、親会社からの出向社員だと挨拶していた。

東京に夫を単身で残して来ているとか、子どもとスーパーで買い物していたなど、たわいもないことに尾ひれが付き、同性からの風説的となっていた。他人の不幸と噂はなしは蜜の味とはよく言ったものだが、智子にはどうしても馴染めず片隅で黙々とお弁当を口に運んでいた。

「あなた智子さんだったわね、よろしく！」ギョッとした一同の目線の先には、いつからそこにいたのか颯爽と立つ服部理紗予がいた。「皆さんこんにちは、キャリアアドバイザーの服部です。今度、皆さんからもゆっくりお話を聞かせてくださいね。」折しも世間では「派遣切り」の嵐が吹き荒れていた。 つづく

「派遣切り」

景気の後退で、派遣社員や非正規雇用の労働者が契約解除されること。派遣社員には職を失わない生活苦におちいると同時に、住居を失う結果になる人も多い。

「キャリアアドバイザー」

企業・団体の人材育成や職場のメンタルヘルス、就職・転職・再就職の支援など、ティーチング・コーチング・カウンセリングの理論と技法をもとに目標達成や問題解決のお手伝いを行っている人の事じゃ。また、教育・医療の現場で子育てコーチングやカウンセリングをしている人もおるんじゃないよ。



ハモン博士

※この物語はおおぐちに住むアラフォー世代の女性に視座をおき、皆さんから寄せられたご意見・ご要望をもとに物語が展開していきます。ご意見・ご感想・ご要望は地域振興課まで メール chiiki@town.oguchi.lg.jp 電話 94-0530

Be Ambitious

vol.175

町内にお住まいの20代の皆さんがリレーで登場!

就職氷河期、再到来!?

鈴木 祐輔さん(秋田) S.62.6.7生



夢はスポーツ記者

大学では社会学を専攻しており、マスコミ関係の勉強をしています。

一家揃って、ずっと巨人のファンってこともあり、夢はスポーツ紙の記者。

選手に密着して、信頼関係をガツチリと築き、自分にしか聞き出せない選手の本音を書いたり、読者に伝えたいです。

でも現実には、景気が一気に悪くなり、自分達が大学を卒業する1年後にはさらに就職活動が厳しくなると言われています。

もちろん夢は大事にしたいし、チャレンジもしたいんですが、こんな状況なので、本音で言えば、「何でもやります、仕事ください!」って感じですね(笑)

出世払い、頑張ります!

父は熱があっても朝4時半から仕事に出かけてゆく、芯が一本通った人。そんな父を、とても尊敬しています。

母はガンバリ屋。うちは三人兄弟なので、父を含めて男4人の洗濯と食事の世話は、祖母の助けがあったとは言え、大変だったと思います。

でもそんな母のおかげで、家が一番安心できる場所です。

大学に進学する時、他の大学に入学金を納めていたのに、今の大学に行きたいからと無理を言い、入学金を無駄にさせてしまいました。

その時に、「出世払いだぞ」と言いながらも、自分の意志を優先してくれた両親に、本当に感謝しています。

必ず親孝行しますね。まずはそのためにも、就職活動、頑張ります。

取材にて

人に全く警戒心を与えない、人懐っこい笑顔が魅力の人。記事向きだと思いますよ♪

こんにちは赤ちゃん

No.587



おぜき なつきちゃん

はじめまして。小関夏姫です★
7月3日に3480グラムで生ま
れたよ、髪の毛がなかなか伸
びてこないけど最近目が二重にな
ったの、かわいいでしょっ
ママのことも大好きだけど、パ
パのことがとっても大好きよ

だってお仕事から帰ってく
るといっぱい遊んだりいろん
な歌をうたってくれるんだも
ん、もちろんお風呂も入
れてくれるよ！
今では寝返りもできて自
由にコロコロしたり、おもちゃ
で遊んだりできるけど、パパ
やママに手を取ってもらって
立つことが一番のお気に入り。
早く歩けるようになって
パパとママとお散歩行きたい
なあ。

(秋田)
お父さん 小関 雄太
お母さん 昌江

No.586



ながい ゆんちゃん

はじめまして。永井ゆんです。
7月21日に3445グラムで生
まれました。長いまつ毛とぷくぷ
くしたほっぺがかわいいでしょ。よ
ろしくね

ん☆が助けてくれるの。
今は寝返りの練習中。私が
もがいている姿を見てパパは
笑つの。失礼しちゃう。
私の悩みは髪の毛が少ない
事。お出かけする時はピンク
の帽子が手放せないの。お気
に入りはパパがプレゼントし
てくれたぬいぐるみ。いつも
寝る時一緒なの。でもやっぱり
私の手が一番かなあ。もし
私を見かけたら声をかけて
ね。

(余野)
お父さん 永井 秀春
お母さん 陽子

編集後記

うーん、年末年始の暴飲暴食で、私
は一体どれくらい体重が増えたんで
しょうか？ 怖くて体重計に乗れま
せん……が、スケートのウエストホッ
クがしまりません。ウエストが5セン
チ増ってことは、体重は？ 怖い怖い。
(すもも)



○月×日 甥っ子の誕生日会で手
巻き寿司をご馳走になりました。
納豆大好きな穂高は、納豆3パッ
ク分入っていたお皿をひとりですべ
ろりと完食！ もちろんそれでお
なかもふくれて、馳走様。巻い
てないじゃない!!
○月×日 梓がトイレに行く
と必ず穂高がついて行って水を流し

178
河北 川瀬 未樹さん
梓ちゃん
穂高くん
H17・6・6生
H19・4・26生
親バカ日誌

新しい年が皆様にとって素晴らしい
一年になりますように。私はいろ
んなことにチャレンジしながらも、引き
続きのんびり過ごしていきたいなあ
と思っています。(かこ)
新年明けましておめでとうござい
ます。今年も元気な大口町の写真を撮
りに、ZOOMみんなで頑張ります！
(たーぼー)

たがる。いつも梓を見ているし、お
しっこ出ると「ちゅちゅ」って言うし、
穂高はオムツとれるの早いかな、
どうかな。
○月×日 名前の由来になっ
てる穂高連峰への登山。2人が登
るのはずっと先の話だから、背負
って登れる今のうちに挑戦！ 清
らかな梓川をさかのぼり、おんが
したり抱っこしたり、なだらかな
所は歩いたり、なんかかかんば
って、登頂達成!! 子ども達は、
名前の由来も意味分からず、山小
屋名物のシヨッキパフェをがつい
ていました(笑) でも、とてもい
い思い出。(あ)

