

Oguchi 8

広報 **おおぐち** あなたと町をつなぐ情報紙

2014
NO.666



今月のPUSH!

SF

SFマーク（公社）日本煙火協会がおこなう検査に合格した国内を流通する国産・輸入品のおもちゃ花火に付けるマーク（関連18ページ）

野外危険予知トレーニング（KYT）研修会

夏休みにおこなうキャンプを前に、町内16の子ども会が白山ふれあいの森（野外活動施設）で研修会をおこないました。参加した子どもたちは、カレー作り挑戦したあと、野外での危険予知トレーニングで『危険』について学びました。それぞれのキャンプではリーダー役となって活躍します。

「危ない!」と思ったら… こども110番の家へ	P3
夏のふれあいフェスティバル 各地区の盆踊り	P4
児童扶養手当等の現況届をお忘れなく!	P17
まちの話題	P26
Be Ambitious 伊藤 静香さん（下小口）	P29
努力も楽しむ	

2014年8月 August

あなたのお手元に災害時の緊急情報をお知らせする！

あんしん・安全ねっと

防災・防犯メール配信サービス

携帯電話からの登録方法 携帯電話から下記メールアドレスへ空メールをお送りください。送信された携帯電話のメールアドレスあてに「本登録」の手順をご案内します。

oguchi@entry.mail-dpt.jp



※QRコードを使用できる機種をお持ちの方は右のQRコードをお使いください。

※迷惑防止のためのドメイン指定が必要な方はtown.oguchi.lg.jp、アドレス指定が必要な方はbousai@town.oguchi.lg.jpを許可してください。

日	月	火	水	木	金	土
7/27	28	29	30	31	8/1	2
・盆踊り(一期一会荘)(5) ・おはなし会(14)		・10か月児健診(10) ・歩く健康のつどい(10) ・しなやかお達者の会余野(10) ・しなやかお達者の会豊田(10) ・南保園庭開放(13)	・3歳児健診(10) ・ボールウォーキング(10) ・西・北保園庭開放(13) ・人権・行政相談(20) ・心配ごと相談(20)	・母子健康手帳交付説明会(10) ・親子ふれあい広場(23)	・BCG(10) ・健康相談(10) ・口腔相談(10) ・ひだまりの会(10)	・盆踊り(余野・垣田・さつきヶ丘)(5) ・枝豆狩り(28)
みずの整形外科 3	4	5	6	7	8	9
	・大口中保園庭開放(13)	・消費生活相談(20)	・盆踊り(秋田・豊田・外坪・河北・ニツ屋・上小口・下小口)(5) ・ボールウォーキング(10)	・盆踊り(秋田・豊田・河北・上小口・中小口)(5) ・不動産相談(20)	・盆踊り(中小口)(5)	
今井医院 10	11	12	13	14	15	16
	・子育て相談室(10)	・1歳6か月児健診(10) ・しなやかお達者の会余野(10) ・ワークセンター入会説明会(24)	・歯科健診(10) ・もぐもぐ教室(10) ・ボールウォーキング(10) ・南・北保園庭開放(13) ・2万人体力測定(13) ・多重債務者相談(20) ・法律相談(20) ・心配ごと相談(20) ・平和祈念式(23)	・母子健康手帳交付説明会(10) ・西保園庭開放(13) ・親子ふれあい広場(23) ・もりもりタウン(28)	・フレッシュママの会(10) ・リフレッシュママの会(10) ・健康相談(10) ・口腔相談(10) ・ひだまりの会(10) ・厚生年金相談(20) ・若者の就職相談会(20) ・もりもりタウン(28)	・夏のふれあいフェスティバル(4) ・普通救命講習会(18) ・もりもりタウン(28)
いずみ内科 17	18	19	20	21	22	23
・夏のふれあいフェスティバル(4) ・資料館ワークショップ(19)	・大口中保園庭開放(13)	・歩く健康のつどい(10) ・しなやかお達者の会豊田(10)	・4か月児健診(10) ・ボールウォーキング(10) ・登記相談(20) ・家庭児童相談(20) ・心配ごと相談(20)	・献血(21)		
伊藤整形・内科あいち腰痛オベクリニック 24	25	26	27	28	29	30
石田整形外科 31	9/1	2	3	4	5	6

※ () 内はページ数です ※児童センターの行事予定については「児童センターだより」をご覧ください



診療時間
午前9時から
午後2時から

休日診療

月日	病院・医院名	電話
8月3日	みずの整形外科	94-2210
10日	今井医院	95-2534
17日	いずみ内科	92-2511
24日	伊藤整形・内科あいち腰痛オベクリニック	92-3388
31日	石田整形外科	92-1100

救急医療情報センター(夜間)
0586721133

今月の納付金

納期限:9月1日(月)

- 町県民税(2期) ●国民健康保険税(3期)
- 介護保険料(3期) ●後期高齢者医療保険料(2期)

税務課収納窓口の延長 8日(金)午後7時まで
開設 31日(日)午前8時30分から午後0時30分

今月の戸籍保険課

13日(水)
窓口延長日 27日(水) 午後7時まで

業務内容:住民票、印鑑登録証明
戸籍証明書(謄本、抄本のみ)の発行、印鑑登録事務



コノハ警部

「危ない!」と思ったら—

通学路 こども110番の家へ

『通学路 こども110番の家』とは?

☆子どもが登下校の時…

- ▼不審な人に声をかけられた ▼車に乗せられそうになった
- ▼知らない人に後をつけられた …など、

身に危険を感じた時に、駆け込んで助けを求める緊急避難場所です。町内に36か所設置され、通学路に面した一般家庭や店舗などが、江南警察署から委嘱されています。また、(社)愛知県自動車整備振興会が、町内のクルマ屋さん15か所を「子どもたちを守るクルマ屋さん」として設置しています。

※あんしん・安全ねっとでは、不審者情報も配信します。
ぜひ、ご登録ください。(2ページをご覧ください)



「子ども110番の家(子どもたちを守るクルマ屋さん)」は、この看板が目印です。
(ア～ソ)



詳しい場所などは、各学校へお尋ねください。

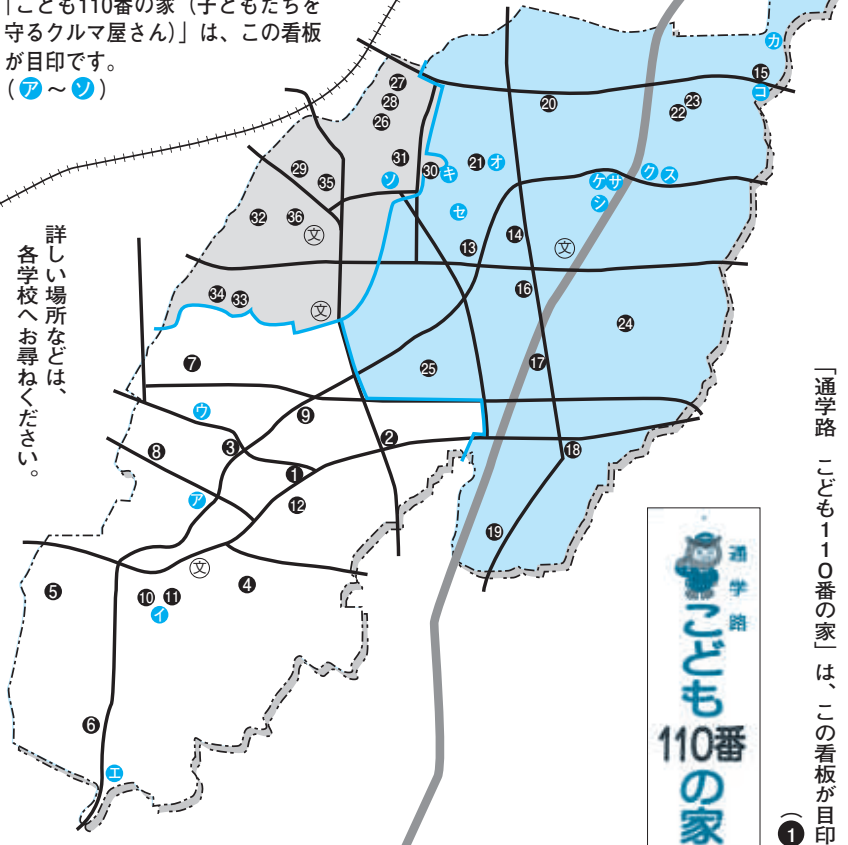

『子ども110番の家』一覧 (敬称略)

平成26年6月16日現在

番号	小学校	地区	110番の家(氏名・会社名)
①	大口南	大屋敷	大美軒酒店
②	〃	秋 田	古池ふとん店
③	〃	大屋敷	丹羽茂文
④	〃	秋 田	鈴木延寿
⑤	〃	豊 田	丸つ商店
⑥	〃	豊 田	カイクメント工芸社
⑦	〃	大屋敷	前田憲孝
⑧	〃	大屋敷	ヘアーサロンオオイケ
⑨	〃	大屋敷	渡辺設備工業所
⑩	〃	豊 田	社本綜合建設
⑪	〃	豊 田	大口歯科
⑫	〃	秋 田	丹羽消防署大口出張所
⑬	大口北	下小口	神谷鮮魚店
⑭	〃	中小口	ラジエスタ
⑮	〃	河 北	熊沢建設
⑯	〃	下小口	オークマ
⑰	〃	中小口	カフェタナカ
⑱	〃	外 坪	くだもの仙石商店
⑲	〃	外 坪	パロマ工業
⑳	〃	上小口	丸十石油
㉑	〃	中小口	サイクルショップクラチ
㉒	〃	河 北	ラ・モーナ幼稚園
㉓	〃	河 北	仙田製作所
㉔	〃	上小口	光栄木材工業
㉕	〃	下小口	御桜乃里
㉖	大口西	さつき	岸 鋼逸
㉗	〃	さつき	小松理容
㉘	〃	さつき	朝日屋商店
㉙	〃	余 野	千代美容室
㉚	〃	余 野	ドンバル洋菓子店
㉛	〃	余 野	藤田クリーニング店
㉜	〃	余 野	喫茶あがり
㉝	〃	下小口	江口工務店
㉞	〃	下小口	前田和也
㉟	〃	余 野	青木秀明
㊱	〃	余 野	兼松 晃

『子ども110番の家(子どもたちを守るクルマ屋さん)』一覧(敬称略)

番号	小学校	地区	110番の家(会社名)
ア	大口南	大屋敷	有限会社宮地モータース
イ	〃	豊 田	有限会社松岡自動車
ウ	〃	大屋敷	有限会社丹羽オート
エ	〃	豊 田	有限会社コンボ
オ	大口北	中小口	水野モータース
カ	〃	河 北	羽黒モータース
キ	〃	中小口	葵自動車整備工場
ク	〃	中小口	愛知日産自動車株式会社犬山店
ケ	〃	中小口	大口自動車株式会社
コ	〃	河 北	仙田自動車
サ	〃	中小口	コンコルド
シ	〃	中小口	中部三菱自動車販売株式会社犬山店
ス	〃	中小口	学校法人名鉄学園名鉄自動車専門学校
セ	〃	下小口	有限会社野田自動車
ソ	大口西	余 野	小野自動車整備工場

問合せ先 中央公民館2階 学校教育課 ☎95-4446

夏のふれあいフェスティバル

第39回 大口町商工会

8月23日(土) 24日(日)

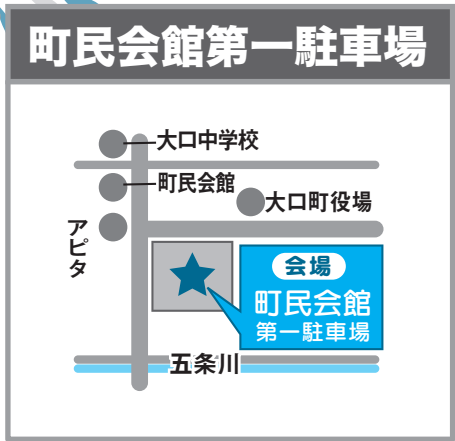

※抽選会の投票は24日(日) 午後9時で締切ります。
 ※天候等により、プログラムが変更になる場合があります。

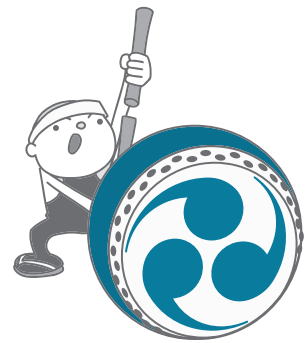

23日(土)

16:00	チャリティーフリーマーケット (16:00~)
17:00	
18:00	ふれあいタイム (鳴子踊り他) (17:10~19:00)
19:00	ダッシュマンショー (19:00~19:30) 開会式 (19:30~19:45)
20:00	納涼盆踊り大会 (日本太鼓) (19:45~21:30)
21:00	
22:00	

24日(日)

16:00	チャリティーフリーマーケット (16:00~)
17:00	
18:00	ふれあいタイム (ダンス他) (17:00~18:50)
19:00	納涼盆踊り大会 (日本太鼓) (18:50~20:00)
20:00	尾張太鼓の響 (20:00~20:25) 納涼盆踊り大会 (日本太鼓) (20:25~21:20)
21:00	
22:00	大抽選会 (21:20~22:00)

各地区の盆踊り納涼まつり



秋田区 	秋田学共広場	8月13日(水)、14日(木)	午後7時30分から (雨天中止)
豊田区	豊田堀尾跡児童遊園	8月13日(水)、14日(木)	午後7時30分から (雨天は 13日中止・14日は豊田学共)
大屋敷区	青山製作所第4駐車場	8月9日(土)	午後6時から (雨天時は中 止、学共にて抽選会のみ)
外坪区	外坪公園	8月13日(水)	午後7時から (雨天時は14日(木))
河北区	河北児童遊園	8月13日(水)、14日(木)	午後6時から (両日とも雨天中止)
仲沖地区	仲沖集会場前	8月9日(土)	午後6時30分から (雨天時は10日(日))
二ツ屋地区	二ツ屋学共前	8月13日(水)	午後6時30分から (雨天時は14日(木))
余野区 	余野4号公園 および1号緑地	8月2日(土)	午後5時30分から (雨天時は3日(日))
上小口区	パロ一駐車場	8月13日(水)、14日(木)	午後7時から (雨天中止)
中小口区	小口城址公園駐車場	8月14日(木)、15日(金)	午後7時30分から (雨天時 は中小口コミュニティセンター)
下小口区	白山パーク広場	8月13日(水)	午後7時から (雨天時は14日(木))
垣田区	垣田中央公園	8月2日(土)	午後5時30分から (雨天中止)
さつきヶ丘区	さつきヶ丘児童広場	8月2日(土)	午後6時から (雨天時は3日(日))
一期一会荘納涼祭り	一期一会荘	8月3日(日)	午後5時30分から受付

oguchi 2014



11月1日(土)・2日(日)

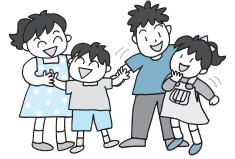

出展者・ステージ参加者募集

ふれあいまつりは、町内で活動する団体や企業が日頃の活動をPRすることで、他の団体や地域住民または行政と交流しふれあえる場づくりを目的とします。今年度は中央公民館耐震工事のため、ほほえみプラザ付近での開催となります。

出展者 大口町のまちづくりにかかわる団体や企業で「ふれあいまつり」を一緒につくるという認識で運営、協力していただける方。

出展のテントはすべて小型のみとします。

出展内容 団体活動発表、模擬店、バザー、物産、体験、子育て、健康推進、福祉啓発コーナーなど。

※調理食品を伴う出展をお考えの団体の方は、食品衛生責任者が必要です。また、火気器具等を使用する場合は、消火器の準備が必要になります。まちなつと大口までお問い合わせください。

ステージ参加者 (11月1日(土)のみ) 幅広い世代の皆さんに楽しんでいただけるステージをおこなって

いただける方。出演時間は1団体15分から20分(準備・片付含む)とします。また、内容や応募状況によってはお受けできない場合もありますのでご了承ください。

申込み締切 8月20日(水)

説明会 9月28日(日) ほほえみプラザ4階 ほほえみホール (ステージ参加者 午前9時から) (出展者 午前10時30分から)

申込みおよび問合せ先 NPO法人まちなつと大口 月曜日から土曜日(祝日除く) 午前9時から午後5時 (正午から午後1時を除く) ☎22-6642

シリーズ
36

大口町コミュニティバス について ご紹介します!

乗り換えに便利な検索システムを使ってみよう

① 大口町 🔍 検索



③ 時刻表・乗り換え検索システム
乗り換え検索等各種検索は携帯用検索システムをご利用ください。

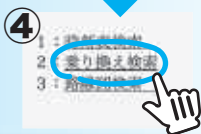

乗り換え検索



パソコンや携帯電話で乗り換え検索ができるんだね。
(注1)

⑥ <ルート> パロー前→江南駅

<乗車> パロー前
<時間> 13:45
<降車> 日シヅメ前
<時間> 14:25

<ルート> 外坪松山→布袋駅
<乗車> ヨシヅメ前
<時間> 14:26
<降車> 布袋駅
<時間> 14:55

<ルート> パロー前→江南駅
<乗車> パロー前
<時間> 13:45
<降車> 大口町役場
<時間> 14:24
周辺のスポット

<ルート> 外坪松山→布袋駅
<乗車> 大口町役場
<時間> 14:28
周辺のスポット

検索システムを使って、夏休みに親子で大口町を散策してみるのもいいわね!

(注1) 携帯電話から検索する場合は、時刻表やバス停のQRコードから検索してください。

コミュニティバスサポート隊では随時メンバーを募集しています。気軽にお問い合わせください!

問合せ先 NPO法人まちなつと大口 月曜日から土曜日(祝日除く) 午前9時から午後5時 (正午から午後1時を除く) ☎22-6642 メール machinet@owari.ne.jp

回数券・一日乗車券販売場所

バス車内・喫茶ほほえみ・憩いの四季・御桜乃里 一期一会荘・さくら総合病院・大口町役場会計室

全路線1乗車
100円
小学生以下無料

税 務 だより



収納窓口の開設

日時 8月31日(日) 午前8時30分

から午後0時30分まで開設

8月8日(金) 午後7時まで延長

※役場正面玄関からお入りください。

納税は便利な口座振替で

銀行などのキャッシュカードをお持ちであれば、役場税務課窓口で簡単に申請手続きができます。

※申請時、暗証番号の入力が必要です。

※手続きができない金融機関等もあります。

税に関する手続きのお知らせ

▽家屋を取り壊したら

登記あり家屋 法務局(春日井市)で滅失登記をしてください。

登記なし家屋 役場税務課で取り壊し届を提出してください。

▽自動車等を廃車・譲渡したら

原動機付自転車および小型特殊自動車 ナンバープレート・印かん・標

識交付証明書を持参し、役場税務課で手続きをしてください。

▽自動車等を購入したら

原動機付自転車および小型特殊自動車

印かん・販売証明書または譲渡証明書を持参し、15日以内に役場税務課で手続きをしてください。
※住所など申告事項に変更があった場合も手続きをしてください。

▽原動機付自転車および小型特殊自動車以外の手続き場所

※三輪および四輪以上の軽自動車 軽自動車検査協会愛知主管事務所 小牧支所
※二輪小型自動車・普通車 中部運輸局愛知運輸支局 小牧自動車検査登録事務所

※軽二輪自動車(126CCから250CC)
愛知県軽自動車協会小牧分室

※車両ごとに異なります。

家屋調査にご協力を

1月1日以降に完成(新築・増築)した物件については、平成27年4月から固定資産税の課税対象となるため、家屋調査をおこなっています。

これは、建物の構造や使用資材を調査して、来年度の固定資産税を算出するためのもので、事前に調査日時を調整し、当日は職員が訪問して

おこないます。

調査時には、家の中に入らせていただきます。図面などの書類や各部屋を確認させていただきますので、ご協

力をお願いします。

問合せ先 役場 税務課

☎95-1111 内線118

中央公民館

耐震補強工事が始まります！

工事期間 8月1日から平成27年3月25日(予定)

広報おおくち4月号でお知らせしました中央公民館の耐震補強工事が始まります。

工事期間中は、1階「憩いの四季」「集会室」、2階「中央公民館」3階「図書館」などすべての施設をご利用いただけません。皆様には、大変ご迷惑をおかけしますがご理解とご協力をお願いします。

なお、工事期間中は住民の皆様の安全を確保するため、施設内へ入ることができませんので、学校教育課、生涯学習課、図書館、憩いの四季にご用のある方は、直接お電話でお問い合わせいただくか、広報折込チラシをご覧ください。

問合せ先

▽1階 憩いの四季 ☎95-1739 (土、日、月曜日休み)

▽2階 学校教育課 ☎95-4000 (土、日、祝日休み)

生涯学習課 ☎95-3155 (月、火、祝日休み)

▽3階 図書館 ☎95-3999 (月曜日休み)

ご理解とご協力をお願いいたします

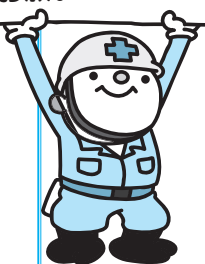

みんなで進める!

健康おおぐち21 第二次計画

『生活習慣病 予防の第一歩!』

健診は何のため?

赤ちゃんの頃はしなやかな血管も、年を重ねるにつれて硬くなってきます。しかし血管の硬くなりやすさは個人差があります。自分は血管が硬くなるタイプだろうか??? それを探るのが健診です。健診では、血圧や肥満度、血液、尿検査などから動脈硬化の進みややすさをチェックします。結果を見てみると…

平成25年度に大口町特定健診を受診された方のうち、生活習慣の改善が必要または医師への相談が必要となった方の割合(40歳から74歳)

	高血圧	脂質異常	高血糖	メタボ
大口町	53.3%	38.5%	24.2%	24.0%
愛知県	49.5%	35.0%	23.5%	25.6%

大口町は、県全体より高血圧・脂質異常・高血糖で指摘をされる人の割合が高い状況です。

(平成26年3月愛知県からの提供データ 特定健診・特定保健指導情報データを活用した分析・評価より)

健診受けていますか?

《平成25年度大口町の特定健診等の受診率》

全体の受診率 (40歳から74歳)	46.4%
40歳から64歳	29.4%
65歳から74歳	61.9%

特に若い年齢の受診率が低い状況です。

75歳以上の「すこやか健診」受診率は47.3%です。

40歳から74歳の方で、5年連続受診されている方は受診者のうちの26.4%でした。健診は毎年受けることで、からだの変化を早めに確認することができます。

大口町の特定健康診査は、10月31日まで実施中です!

特定健康診査：年度末年齢40歳から74歳の方で、大口町国民健康保険の加入者
一般健康診査：昭和14年4月2日から昭和15年3月31日までに生まれた方
すこやか健診：後期高齢者医療保険の加入者

*大口町国民健康保険以外の方は、ご加入中の健康保険組合等にお尋ねください。



消化器系難病患者家族教室

保健所では消化器系難病の患者さんとその家族を対象に医療講演会を開催します。専門医の先生から病気のことや日常生活上での工夫点等を講義いただき、皆さんの質問にも答えていただきます。

また、管理栄養士からは、日々の食事に役立つ献立の紹介をしていただきます。参加希望の方、関心のある方は、ご連絡ください。

日時 8月21日(木) 午後2時から4時まで

内容 ①医療講演会 「消化器系難病の理解と療養生活上の工夫」

講師 名古屋大学医学部付属病院 准教授 安藤貴文さん

②講話 消化器系難病患者向けの献立紹介

講師 江南厚生病院 管理栄養士 朱宮哲明さん

会場 江南保健所3階大会議室

参加費 無料

申込み期限 7月28日(月)から8月15日(金)まで

申込みおよび問合せ先
江南保健所 健康支援課
地域保健グループ(難病担当)
☎5612157

今月の健康俳句 朝焼けや暗き湖水の赤みゆく 丹羽清声
バターからチーズに代えて減脂肪 吉田雄亮
※このコーナーは、大口俳句会・大口川柳クラブの皆さんのご協力により、「こころ」の健康づくりの一翼を担っていただいています。

効率的で新しいウォーキングスタイル！

北小学校区 ポールウォーキング講座

受講者 募集

2本の専用ポールをもって歩く「ポールウォーキング」。ポールを持つことによって上半身の運動も行えます。一人でなかなかウォーキングを続けられない方、きれいなフォームで歩きたい方、運動不足を解消したい方などウォーキングを効果的に過ごしたい方はぜひ体験してみてください。



▲桜並木健康ジョギング
ポールウォーキングの部の様子

日時 9月2日・16日・10月7日・21日・11月4日・18日の火曜日
午前9時30分から11時30分

場所 上小口学習等供用施設（駐車場が少ないため、徒歩または自転車でお越しください。）

内容 ポールウォーキングの講義と実技

費用 無料

対象者 大口町にお住まいの方

募集人数 50人（全6回参加できる方を優先します）

持ち物 体操のできる服装・運動靴（外用）・水分補給用のお茶が水・タオル

主催 北小学校区健康推進員

申込み先 各区の健康推進員または健康生きがい課

こんにちは！

高齢者と障がい者の総合相談窓口の大口町地域包括支援センターです。

認知症をみんなで考えよう！

大口町地域包括支援センターでは、大口町や大口町社会福祉協議会と協力して、認知症の方やその家族の方の支援をおこなっています。7月には、より多くの方に認知症について理解していただくために『認知症サポーター養成講座』を行いました。

今月も愛知県市町村振興協会と大口町が主催する「家庭介護のためのハートフルケアセミナー」で、専門の先生による認知症の勉強会『認知症高齢者の基礎理解と対応』を予定しています。皆さまお気軽にご参加ください。

10月には『認知症サポーター養成講座』を過去に受けていただいた方のための『ステップアップ講座』を

予定しています。『ステップアップ講座』は、認知症サポーターのキャリアアップに繋がる内容や、認知症サポーターの活躍の場なども一緒に作っていきたいと思っています。

11月には認知症の方の『徘徊者探索模擬訓練』を大口町が開催します。認知症高齢者役の方が実際に町内を歩きますので、多くの方に声かけなどの練習をしていただきたいです。

皆さん、この機会に認知症について勉強をし、地域でも認知症の方やその家族の方の支援について考え、できる事から始めてみませんか！

問合せ先

大口町地域包括支援センター

大口町下小口七丁目21番地

(おおぐち福祉会敷地内)

☎94-0227



家庭介護のためのハートフル
ケアセミナー研修の開催

認知症は、だれでもなる可能性のある脳の病気です。いつ自分や家族、友人や知り合いが認知症になるかわかりません。認知症になった人が住み慣れた場所で安心して暮らしていくためには、家族や周囲の人が認知症についての正しい知識と理解が必要です。

日時 8月26日(火) 午後1時30分から4時30分

内容 認知症高齢者の基礎理解と対応

講師 社会福祉士・主任介護支援専門員 竹内伸全さん

会場 ほほえみプラザ1階 多目的室

対象者 認知症になっても安心して暮らせるまちづくりの応援をしたい方または高齢者福祉に関心がある方

定員 40人

参加費 無料

申込み期間 7月28日(月)から8月15日(金)

申込み先 健康生きがい課 介護高齢グループ 94-0051
大口町地域包括支援センター
94-22227

行事	日/曜	受付時間	対象者等
BCG予防接種	8 (金)	午後1:00～1:20	平成26年3月生まれ (予診票、母子手帳を持参) ※対象以外は要予約
4か月児健診	27 (水)	午後1:00～1:20	平成26年4月生まれ ※助産師の母乳相談もあります (4か月児健診対象者以外は要予約)
10か月児健診	5 (火)	午後1:00～1:20	平成25年10月生まれ
1歳6か月児健診	19 (火)	午後1:00～1:20	平成25年1月生まれ
3歳児健診	6 (水)	午後1:00～1:20	平成23年7月生まれ
2歳3か月児歯科健診	20 (水)	午後1:00～1:20	平成24年5月生まれ (母子手帳、コップ、歯ブラシ、タオルを持参)
母子健康手帳交付説明会	7 (木) 21 (木)	午前9:40～9:50	母子健康手帳発行、妊娠初期の保健指導 (妊娠届出書を持参)
フレッシュママの会	22 (金)	午後1:15～1:30	生後1か月～3か月の乳児と母 (ベビーマッサージ・座談会)
リフレッシュママの会	22 (金)	午後1:30～1:45	生後4か月～10か月の乳児と母の交流会
子育て相談室	18 (月)	午前9:00～11:00	身長・体重測定、育児・発育・発達相談※要予約
もぐもぐ教室	20 (水)	午前9:15～9:30	離乳食後期以降のお話と調理実習 (家族の食事からの取り分け方) ※要予約
保健師・栄養士による健康相談	8 (金) 22 (金)	午前9:30～11:30	生活習慣病予防、食生活改善、その他健康についての相談 ※第1・3金曜日は戸籍保険課でも相談できます。
歯科衛生士による口腔相談	8 (金) 22 (金)	午前9:30～11:30	歯についての悩みや、歯のお手入れ方法などの相談 ※要予約
歩く健康のつどい	5 (火) 26 (火)	午前9:30～9:45	ストレッチ体操、1時間歩行など
ポールウォーキング自主活動	6 (水) 20(水)・27(水)	午前9:30～11:00	救急救命 (AED)講習会 (要予約) ポール体操とポールウォーキング※予約不要 (雨天中止)
地域での介護予防	ひだまりの会 (中小口地区コミュニティーセンター) しなやかお達者の会 (余野学共施設) しなやかお達者の会 (豊田学共施設)	8 (金) 22 (金) 5 (火) 19 (火) 5 (火) 26 (火)	午前10:00 外出する機会の少ない高齢者の方を対象に、レクリエーション・筋力トレーニング等介護予防活動をおこないます。 介護予防のための筋力トレーニングを中心とした運動・その他レクリエーションをおこないます。

丹羽広域事務組合職員募集

▽消防職員 3名程度

受験資格

▽昭和62年4月2日以降に生まれ、大学を卒業された方、または平成27年3月までに卒業見込みの方。

▽平成元年4月2日以降に生まれ、短期大学（学校教育法第124条に規定する「専修学校」で修業年限2年以上4年未満の専門学校を含む）を卒業された方、または平成27年3月までに卒業見込みの方。

▽平成3年4月2日以降に生まれ、高校を卒業された方、または平成27年3月までに卒業見込みの方、または高校卒業程度の学力のある方。

受験申込書の入手方法 ※総務課

（水道部庁舎2階）または丹羽広域事務組合消防本部（2階）で直接受け取るか、郵便で請求してください。※郵便は封筒に「消防職員受験申込書請求」と朱書きし、120円分の切手を貼ったA4版サイズの返信用封筒（郵便番号、住所および氏名を明記）を同封してください。なお、受付期間内に受験申し込みが完了できるよう請求してください。

請求先および問合せ先 〒4800-

0121 大口町河北二丁目23番地 丹羽広域事務組合総務課

☎95-3400

提出書類 ①組合指定の履歴書 ②

卒業見込証明書または卒業証明書

③成績証明書

受付期間 8月1日(金)から20日(水)

試験日 9月21日(日) ※詳しくは、

ホームページでご確認ください。

<http://www.niwakouki.jp>

採用予定日 平成27年4月1日

第2回大口町職員採用候補者募集

正規職員採用候補者

▽一般事務職（身体障がい者） 昭和44年4月2日生まれから昭和59

年4月1日生まれの方で5年以上

の事務経験を有する方 1名

▽保健師 昭和44年4月2日生まれ

から昭和54年4月1日生まれの方

で10年以上の実務経験を有する方

1名

任期付職員採用候補者

▽保育士 昭和34年4月2日生まれ

から昭和44年4月1日生まれの方

で10年以上の実務経験を有する方

1名

受験資格等

※いずれも、短期大学程度以上卒業の方 ※一般事務職（身体障がい者対象）については、

身体障害者手帳の交付を受けている方 ※保健師および保育士については、それぞれ資格を有する方

受付期間 8月4日(月)から15日(金)

午前8時30分から午後5時15分

※土・日曜、正午から午後1時までを除く。

第1次試験 9月21日(日)

※第2次試験は、第1次試験合格者に別途通知します。

採用予定日 平成27年4月1日

提出書類および提出先 次の①から

④を、直接政策推進課へお持ちいただくか、受付期限までに郵送してください。（8月14日(木)までの

消印有効）

①大口町職員採用候補者試験受験

申込書 ②卒業証明書 ③一般事

務職（身体障がい者）については、

身体障害者手帳の写し ④受験資

格に関わる資格取得済であること

を証明するもの

※詳しくは募集要項をご確認ください。

※募集要項および町指定の①は、政

策推進課で直接お受取りいただく

か、町ホームページからダウンロード

できます。

問合せ先 役場2階 政策推進課

☎95-1111 内線203

ホームページ

<http://www.town.oguchi.aichi.jp/>

大口俳句会

夕風の肌になじみて夏めけり

丹羽 壽子

夏めくや若きお庫裡の遠会釈

西本 高子

梅雨滂沱庭の青さに染まりつつ

丹羽 清声

夏めくや少年短く髪を切る

土川喜一郎

盛んなり十葉の花白かかけ

佐竹 悦子

鴨足草赤糸のばし芽を守る

前田 敏子

申し訳ないほど晴れて梅雨入りあと

安藤 亮子

芙蓉句会

蓮の花水面にすくと立ち上がる

水野 邦子

朝一番組板干して五月晴

大野 正子

紫陽花や両指つぼめ子の眠る

佐藤千志子

黒南風の脚にまとはる砂丘かな

土川 照恵

大口川柳クラブ

爪牙とじゃれつく猫に見る野生

天野 信和

五月晴れ部屋の奥まで心まで

高橋あや子

名刺より葉見せ合うクラス会

土田千恵子

桃の皮つると剥けて味もよし

吉田 雄亮

子ども川柳

せんりゅう

ばったはね むれがいるじき すくないよ (北小1年)
あさがおが あそんでいたら たのしそう (北小1年)
ミニトマト あかくなって うれしいな (北小2年)

児童
センター
だより



南児童センター ☎95-3528

★流しそうめん

8月6日(水) 正午から午後1時
定員30名 費用100円
申込み 7月31日(木) から先着順

★夏休みお楽しみ会「チャレンジ! 防災2」(元気クラブ主催)

8月19日(火) 午後1時30分から3時30分
定員30名 申込み 7月28日(月) から8月15日(金)

★おやつ作り「フルーツポンチ」

8月27日(水) 午後2時から3時30分 定員30名
費用100円 申込み 8月18日(月) から先着順

★手話で遊ぼう! (手話サークル コスモス主催)

8月28日(木) 午後1時30分から2時30分
申込み 8月6日(水) から
簡単な手話やジェスチャーを使ったゲーム、クイズなど楽しく遊みましょう!

8月の行事

アルバム



※写真と本文は関係ありません。

北児童センター ☎95-7141

★絵手紙を書こう! (元気クラブ主催)

8月18日(月) 午後1時30分から
定員30名 申込み 8月1日(金) から
持ち物 クレヨン、色鉛筆、描きたいもの(野菜、果物他)

★おもちゃの遊び体験

(大口おもちゃ図書館さくら主催)

8月22日(金) 午後1時30分~
定員20名 申込み 8月1日(金) から

※地域の方もご参加ください。

★スライムを作ろう

8月29日(金) 午後2時から3時
定員30名 申込み 8月1日(金) から

西児童センター ☎96-0481

★絵手紙を描こう (元気クラブ主催)

8月4日(月) 午後1時30分から3時 定員50名
申込み 7月28日(月) から先着順 対象 小学生以上

★わくわく工作

8月8日(金) 午前10時から正午

★ボランティア出前講座 災害救援ボランティア 「こども防災教室」(社会福祉協議会主催)

8月21日(木) 午後1時30分から3時

※各児童センターに乳幼児体重計を設置しましたのでご利用ください。

※各児童センターでは、毎月ぬいとり、川柳、けん玉検定、折り紙、将棋、囲碁、絵本の読み聞かせなどをおこなっています。詳しくは、大口町ホームページや各児童センターにある「センターだより」をご覧ください。

※地域のみなさんも遊びに来てください。そんなふれ合いのできる児童センターを目指しています。



つめたいものばかり欲しがる時は？

暑い時など子どもは夢中で遊んでいると熱中症になりやすく、脱水症状を起こすなど、命にかかわることもあります。夏場は特に水分補給に十分配慮しましょう。

また、暑いからといってアイスやジュースばかりをとっていると、糖分の取りすぎや食欲減退、おなかをこわす原因にもなります。絵本や普段のお話を通して、冷たいものを食べ過ぎるとどうなるかを伝えていけるといいですね。



8月の園庭開放日

※時間は午前10時から11時	大口中保育園	北保育園	西保育園	南保育園	方、保育園へ遊びに来ませんか？	入園前のお子さんをお持ちの方
	11日(月)	6日(水)	6日(水)	5日(火)		
	25日(月)	20日(水)	21日(木)	20日(水)		

保育園だより



※写真と本文は関係ありません。

健康文化センター

ほほえみプラザ通信

トレーニングセンター利用について

ウエストサイズストーリー初心者向け（ダイエット教室）

日時 7月から9月 毎週金曜日（全12回） 正午から午後1時

受講料 3か月 12,340円（1か月 4,120円）

※別途チューブ代が必要となります

定員 8名

講師 中村美穂子トレーナー

申込み トレーニングセンターフロントにて

朝ヨガ

日時 毎月1回土曜日（8月9日(土)）午前7時45分から8時45分

場所 ほほえみプラザ 西側駐車場 芝生（雨天の場合は多目的室）

受講料 1,080円（特典 喫茶ほほえみモーニング付）

講師 岡田葉子インストラクター

申込み 毎月1日から トレーニングセンターフロントにて

※ヨガマットをご持参ください。お持ちでない方は貸し出します。

2万人体力測定実施中

毎月第2水曜日は「体力測定の日」

今月は、8月20日(水)に実施します

時間

- ①午前10時から
- ②午後1時から
- ③午後6時から

場所

トレーニングセンター体力測定室 他



ほほえみプラザ 5階トレーニングセンター
午前9時から午後9時
問合せ先 ☎94-0057

<http://www14.ocn.ne.jp/~o-tra-ce/>



図書館HP <http://www.town.oguchi.aichi.jp/2193.htm>
 携帯電話 https://ilisod001.apse.jp/oguchi_library/wopc/pc/mSrv

図書館 だより



おはなし会
 日時 8月3日(日)午前10時30分
 対象 乳幼児
 場所 児童室

おはなしエプロン
 日時 児童室の掲示板や館内OPACやホームページでお知らせしています。
 場所 児童室

今月の休館日
 1日(金)、2日(土)、4日(月)、
 11日(月)、14日(木)、18日(月)、
 25日(月)

開館時間
 午前9時から午後5時

雑誌のリユース(無償配布)
 ※中央公民館の改修工事に伴い、雑誌のリユースは中止します。

場所 図書館の階段入口付近
問合せ先 ☎95-33999

第60回 青少年読書感想文全国コンクール課題図書

ある調査によると「夏休みの宿題の嫌な思い出」は、「読書感想文」が断然トップという結果でした。読書感想文が嫌だった理由として、「何を書けばいいのか分からなかった」という理由が多くありました。そんな君に、この本はいかがですか？

中学生

星空ロック 亡き友の言葉を胸に、夏休みひとり、ベルリンにやってきたレオ。右も左もわからない街で、レオは友との約束を果たすことができるのか。



▲語りつぐ者



▲ホタルの光は、なぞだらけ

高校生

路上のストライカー 虐殺を生きるのびたデオは、南アフリカを指す。苦難の果てに待っていたのは、外国人であるデオたちに向けられた憎しみと恐れであった。過酷なデオはサッカーで人生を切り開いていく。



▲アヴェ・マリアのヴァイオリン



▲生命とは何だろうか？

※課題図書の貸出は、8月は貸出希望が多いため、1人1冊1週間とさせていただきます。予約も窓口のみの受付とさせていただきます。

夏の上映会

日時 8月9日(土) 午前10時から
場所 ほほえみプラザ4階 ほほえみホール
上映作品 「にゃーご」・「ミッキーマウス」・「ごろちゃんのかいすいよく」・「おじゃる丸」
 楽しい映画の4本立て、この夏の思い出の1つは、この上映会で決まり！



切り取り線

苦情、ご意見、ご提案、どんなことでもええで、遠慮せんと聞かせてちょよ！



桜さんの 何でも言っちゃレター

皆さんが、行政に対し、日頃、感じている提案や疑問などはありませんか？

まちの主役は皆さんです。この「何でも言っちゃレター」は、皆さんの声を町政に反映することで、より豊かで住みやすい大口町にする試みです。

皆さんから寄せられた貴重なご意見等は、内容に応じて担当部署に送られ今後の運営に活かされます。ぜひ「私たちのまちを少しでも良くしたい」と願うあなたの気持ちを、この手紙につづってお寄せください。お待ちしております。

なお、回答を必要とされる場合は、「住所・氏名」の記入が必須です。

問合せ先 役場 地域振興課

☎95-1111 内線117

— 何でも言っちゃレターの作り方 —



①用紙を太線に沿って切り取ってちょ。

②遠慮はいらんで、裏面にみんなの意見を書いたってちょ。

③折曲げて、のり付けして封筒を作ればできあがりじゃ。

④もし、意見が長くなる時は、便せんなんかを書いて、入れてくれればええですよー。

⑤切手を貼らずにポストへ入れてちょ。内容は返事と一緒に広報おおくちでみんなにお知らせするですよ。楽しみにしとリャー。

山折り

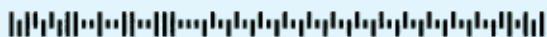

<切手不要>

差出有効期間
平成27年4月
30日まで



料金受取人払郵便

下小口七丁目155番地
大口町役場 地域振興課

「桜さんの何でも言っちゃ」係 行

4
8
0
0
1
9
0

切り取り線

切り取り線

切り取り線

について

●おところ

●お名前

●電話番号

のりしろ

のりしろ

切り取り線

のりしろ

のりしろ

切り取り線

のりしろ

児童扶養手当等の現況届をお忘れなく！

8月は、引き続き手当を受けられるかどうかを確認するため、児童扶養手当・特別児童扶養手当・愛知県遺児手当・大口町児童扶養手当の支給を受けている方に現況届等を提出していただく時期です。

8月上旬に、福祉こども課から必要書類を送付しますので、必ず期限内に提出してください。

児童扶養手当の支給開始から5年経過等に該当する方は、現況届と併せて一部支給停止適用除外事由届出書（緑色の様式）および関係書類を持参してください。なお、該当者へは送付済です。

提出書類

- ▽児童扶養手当
 - ①現況届
 - ②世帯全員の住民票（世帯主・続柄・本籍・筆頭者の記載があるもの）
 - ③児童扶養手当証書
 - ④養育費に関する申告書など
- ▽愛知県遺児手当
 - ①所得状況届
- ▽大口町児童扶養手当
 - ①現況届
- ▽特別児童扶養手当
 - ①所得状況届
 - ②特別児童扶養手当証書

各手当支給対象者と手当額

	支給対象者・手当
児童扶養手当	父母が離婚または死亡・重度の障がいなどの状態にある18歳以下（18歳到達年度末まで）の児童（一定の障がいがあるときは20歳未満）を養育している方 ※公的年金を受けられる場合は対象外です。 ▷全額支給 月額41,020円 ▷一部支給 月額9,680円から月額41,010円 ※所得制限があります。
愛知県遺児手当	父母が離婚または死亡・重度の障がいなどの状態にある18歳以下（18歳到達年度末まで）の児童を養育している方 1～3年目 児童1人につき月額4,350円 4～5年目 児童1人につき月額2,175円 ※5年経過後は支給されません。※所得制限があります。 ※公的年金を受けられる場合は対象外です。
大口町児童扶養手当	父母が離婚または死亡・重度の障がいなどの状態にある18歳以下（18歳到達年度末まで）の児童を養育している方 児童1人につき 月額3,000円 ※所得制限があります。
特別児童扶養手当	身体・知的発達または精神に障がいのある20歳未満のお子さんを養育している方 ▷手当区分 1級該当児童 月額49,900円 ▷手当区分 2級該当児童 月額33,230円 ※所得制限があります。

※平成26年1月2日以降、大口町へ転入された方は、平成26年1月1日現在お住まいの住所地にて、「平成26年度(25年分)課税証明書」を取得の上、提出してください。

提出期間
▽児童扶養手当・愛知県遺児手当・大口町児童扶養手当
8月1日(金)から29日(金)

▽特別児童扶養手当
8月11日(月)から9月10日(水)
問合せおよび提出先
ほほえみプラザ1階
福祉こども課 ☎94-1222

特別障害者手当等現況届・愛知県在宅重度障害者手当 所得状況届の提出

受給者の方は、毎年1回現況届・所得状況届の提出が必要になります。提出しないと、8月以降の手当が受けられなくなりますので、期間内に必ず提出してください。必要書類は、8月上旬に郵送します。

提出書類

- ▽特別障害者手当・経過的福祉手当・障害児福祉手当
 - ①現況届
 - ②年金証書
 - ③平成25年中の年金の金額が確認できる通帳
 - ▽愛知県在宅重度障害者手当
 - ①所得状況届
- ※平成26年1月2日以降、大口町へ転入された方は、平成26年1月1日現在お住まいの住所地にて、「平成26年度(25年分)課税証明書」を取得の上、提出してください。

提出期間

8月11日(月)から9月10日(水)
問合せおよび提出先
ほほえみプラザ1階 福祉こども課
☎94-1222



花火・火遊びによる火災防止

花火は楽しく安全に遊びましょう

花火は楽しいものですが、ルールやマナーを守らなければ思わぬ火災や、衣類に花火が燃え移りやけどを負うなどの事故をまねくことがあります。花火で遊ぶ前に、ご家庭でも子どもたちとルールやマナーについて話し合ひましょう。

花火で遊ぶ時の注意点

▽花火は各種検査を受け、安全と認定されたものだけに付くSFマーク（セイフティ・ファイアワークス 表紙参照）貼付の花火を購入して、楽しく遊びましょう。

▽花火は遊ぶ場所を考えてから、使用方法や注意書きをよく読んでル

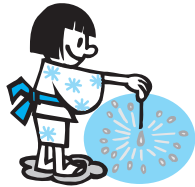

ールを守って遊びましょう。

▽点火用のローソク、消火用に水を張ったバケツ、ゴミを持ち帰るためのゴミ袋、虫除けの蚊取り線香などを用意して遊びましょう。

▽子どもは大人と一緒に遊びましょう。

▽花火はほぐしたり分解したり、ポケットに入れて遊ばないようにしましょう（火薬は摩擦や衝撃で発火する危険があります）。

▽火がつきにくいなど異常のある花火は使用しないこと。途中で消えても絶対にのぞかないで、水につけて処分しましょう。

子どもの「火遊び」に注意

全国で発生した火災の出火原因に、毎年火遊びが上位にあがっています。消費者庁と消防庁が子どもの火遊びによる火災の実態を調査したところ、子どもの火遊びによる火災のうち、ライターが原因であるものが半数以上にのぼり、かつ、5歳未満において死傷者発生率が高いことが確認されました。

火遊びによる火災を防ぐには

次の点に注意して子どもの火遊びを防ぎましょう。

▽ライター等は、子どもの目に触れない場所、かつ手の届かない場所で厳重に管理しましょう。



▽子どもには幼児期から火災の怖さや火遊びの危険性を教えましょう。

▽子どもの安全を守るため、子どもが簡単に操作できないCR（チャイルド・レジスタンス）ライターを使用しましょう。

▽ライターを廃棄する際は、中のガスを切り切ってから、青色カゴ（地区集積場・資源リサイクルセンター等）に入れてください。

火傷・熱傷をしたら

やけどは、熱いお湯や油が体にかかったり、炎やヤカンなどに触れたりすると起こります。あまり熱くない湯たんぽなどでも、体の同じ場所



に長時間あたってると低温熱傷になることがあります。

応急手当の方法

▽できるだけ早く、水道水などの清潔な流水で十分に冷やします（水で冷やす）。

▽靴下など衣類を着ている場合は、衣類ごと冷やす。

▽氷やアイスパックを使って長時間冷やすと、冷えすぎてしまい、悪化することがあるので注意する。

▽小さな子どもや老人は、比較的小さなやけどでも命に関わる可能性があるので注意する。

▽火事などで煙を吸ったときは、やけどだけではなく肺に傷がついている可能性がありますので、医療機関に行く必要があります。やけどが大きい場合は、すぐに119番通報をしてください。

問合せ先 丹羽消防署本署 救急担当 ☎95-5151

— 普通救命講習会 —

日時 8月23日(土) 午前9時から正午
場所 丹羽消防署 扶桑出張所
申込みおよび問合せ先
丹羽消防署本署 ☎95-5151
大口出張所 ☎95-0119

火災予防条例の一部改正

平成25年8月15日、京都府福知山市でおこなわれた花火大会において死者3名、負傷者56名という重大な人的被害を伴う火災が発生しました。これを受けて丹羽広域事務組合消防本部火災予防条例の一部を改正しました。

改正の内容

- (1) 消火器の準備 祭礼、縁日、花火大会、展示会その他の多数の方が集まる屋外での催しにおいて、火気器具等を使用する場合には、消火器の準備が必要になります。
- (2) 露店等の開設届出 祭礼、縁日、花火大会、展示会その他の多数の方が集まる催しで火気器具等を使用する露店等を開設しようとする場合について、事前に消防署へ届け出る必要があります。

※これは、(1)により、消火器の準備が必要となることから、その実施状況について消防署が事前に把握し、必要に応じて指導することができるようにするため、当該の露店等を開設する方に、あらかじめ、その旨を消防署に届け出ることを義務付けるものです。

(3) 指定催しの指定

祭礼、縁日、花火大会、展示会その他の多数の者が集合する屋外での催しのうち、大規模なものは、火災が発生した場合に人命または財産に特に重大な被害を与えるおそれがあるので「指定催し」として指定します。

「指定催し」の主催者は火災予防上必要な業務の計画を作成し、消防署への事前の届け出が必要になります。

火気器具等 火を使用する器具またはその使用に際し、火災の発生のおそれのある器具をいいます。

(例) プロパンガス、石油、炭、電気等を使用するコンロ、ストーブ、発電機など

露店等 一時的に一定の場所に不特定多数の人が集まることにより混雑が生じ、火災が発生した場合に危険性が高まる催しにおいて火気器具等を使用する露店、屋台その他これらに類する店を開設し、物品等を販売または提供するものをいいます。

施行日 平成26年8月1日
問合せ先

丹羽広域事務組合消防本部
消防課 予防担当

資料館だより



夏の企画展

愛知県美術館サテライト展示
「創作のヒミツ〜いろいろな表現方法〜」開催中

夏の企画展は、愛知県美術館所蔵の作品をお借りして資料館内に展示します。絵画や彫刻とは違う制作手法の作家さんたちの作品を展示し、どのように制作したのかをご紹介します。ながら、表現することの楽しさを知っていただきます。展示室内には、制作方法の一つを体験できるコーナーも設置しています。

期間 9月15日(月・祝)まで
ワークショップ(計2回)

対象 小学4年生から中学生

定員 15名(予約不要)

参加料 無料

①連続する形

身近な文房具で作った道具でスタンプのように絵を描こう!

講師 社本奈美さん

日時 8月24日(日) 午後1時30分

ら3時

場所 ほほえみプラザ4階 ふれあ

い3

②片手でつかまえる!?新しい動物達
自分の手に直接ペイントし、いろいろな素材を使いながらオリジナルの動物を完成させよう!

講師 大田黒衣美さん

日時 9月15日(月・祝) 午後1

時30分から3時まで

場所 ほほえみプラザ4階 ふれあ
い2

※当日は直接会場へお越しください。
両日とも汚れてもいい服装でご参加ください。



▲設楽知昭「ドーム画」
2003年 愛知県美術館蔵

歴史民俗資料館 ご利用案内

※企画展開催中および小中学校の夏休み中の水曜日は開館します。

休館日 月・火・水曜日

※祝日は開館

開館時間 午前9時から午後5時

入館料 無料

問合せ先 ☎94-0055



無料相談

人権相談	8月6日(水)(先着順) 午後1時30分から4時	役場1階会議室	いじめ・体罰・名誉・信用を傷つけられた場合等 問合せ先 町民安全課 ☎95-1111 内線112	次回10月
行政相談	8月6日(水)(先着順) 午後1時30分から4時	役場1階相談室	国・県・町・NTT・郵便局等に対する苦情・要望 問合せ先 町民安全課 ☎95-1111 内線112	次回10月
不動産相談	8月14日(木)(先着順) 午後1時から4時	役場1階相談室	土地・建物の売買、不動産全般 問合せ先 町民安全課 ☎95-1111 内線112	次回10月
厚生年金相談	8月22日(金)(予約制) 午前10時から正午 午後1時から3時	役場1階相談室	厚生年金の請求方法・必要書類など全般 問合せ先 戸籍保険課 ☎95-1111 内線151	次回10月
消費生活相談	8月12日(火)(先着順) 午前9時から正午	役場1階相談室	悪質商法等に関するトラブル等消費生活全般 問合せ先 町民安全課 ☎95-1111 内線112	
法律相談	8月20日(水)(予約制) 午後1時から4時	役場1階相談室	相続、金銭、家族・隣人トラブル等法律に関する事 問合せ先 町民安全課 ☎95-1111 内線112	
多重債務者相談	8月20日(水)(予約制) 午後6時から9時	ほほえみプラザ4階 ふれあい2・3	クレジットサラ金問題等 問合せ先 町民安全課 ☎95-1111 内線112	
登記相談	8月27日(水)(先着順) 午後1時から3時	役場1階相談室	建物の新增築や取り壊し、土地の地目変更・分筆合筆等 問合せ先 町民安全課 ☎95-1111 内線112	
家庭児童相談	8月27日(水)(予約制) 午前10時から午後3時30分	北児童センター	18歳未満のお子さんをお持ちの方 問合せ先 福祉こども課 ☎94-1222	
心配ごと相談	8月6日(水)(先着順) 午前10時から午後3時30分 8月20日(水)(先着順) 午前10時から午後3時30分 8月27日(水)(予約制) 午後1時30分から4時30分 場所 ほほえみプラザ2階 社会福祉協議会		女性相談員、母子自立支援員 女性相談員 高齢・障がい者の弁護士相談 問合せ先 社会福祉協議会 ☎94-0060	
若者の就職相談会	8月22日(金)(予約優先) 午後2時から4時30分	扶桑町役場 第2第1会議室	就職活動中や仕事に悩みのある15歳から39歳の本人と保護者 申込みおよび問合せ先 いちのみや若者サポートステーション ☎0586-64-6349	
ふれあいルーム おおぐち	児童・生徒の心の居場所として自立を支援するため、相談・指導をおこないます。 日時 月曜日から金曜日 午前9時から午後3時(祝日除く) 場所 ほほえみプラザ2階 (入室希望は、学校教育課 ☎95-4446へご連絡ください) 問合せ先 ふれあいルームおおぐち ☎95-7773			
就学相談	来年4月に小学校に入学する予定で、お子さんの障がいや成長のことで不安を感じている保護者の方を対象に就学相談窓口を開設しています。 対象者 ①身体に障がいのあるお子さん ②知的発達に遅れがみられるお子さん ③情緒面に不安のあるお子さん ④障がいではないが、成長・発達に遅れがみられるお子さん ⑤病弱・身体虚弱のお子さん 相談方法 ●電話または学校教育課窓口 ●必要に応じて小学校の学校見学 相談日時 毎週月曜日から金曜日 午前8時30分から午後5時15分 ※祝日および正午から午後1時を除く。問合せ先 学校教育課 ☎95-4446			
愛知県立一宮 聾学校教育相談	「音に反応しない」「名前を呼んでも振り向かない」地域でこのようなお子さんの子育てで悩んでいる保護者の方は、愛知県立一宮聾学校の教育相談をご利用ください。 相談内容 教育相談、乳幼児教室、進路相談 問合せ先 愛知県立一宮聾学校 ☎0586-45-6000			



講習会・教室

さくら大学(高齢者教室)

中央公民館2階/生涯学習課

☎95-3155

日時 8月1日(金) 午前10時30分
から11時30分

場所 ほほえみプラザ4階 ほほえみホール(会場が変わりましたので、ご注意ください)

※町送迎バスをご利用ください。

対象 おおむね60歳以上の方

内容 高齢者の交通安全について

講師 愛知県警察本部 交通安全教育課「あゆみ」

母子家庭就業支援講習会

ほほえみプラザ1階/福祉こども課

☎94-1222

母子家庭の母等で、就業経験のない方や、専業主婦であった期間が長く再就職に不安がある方などにに対し、就職に結びつく可能性の高い技能や資格を習得するための就業支援講習会を実施します。なお、講習会の募集定員を超えた場合は、抽選により決定します。

募集期間(第2回) 8月1日(金)か

ら22日(金)

講習内容 パソコン、医療事務、調剤薬局事務、経理事務、介護員養成研修 ガイドヘルパー研修等

募集期間(第3回) 10月31日(金)から11月21日(金)

講習内容 パソコン、調剤薬局事務
※受講申込書は福祉こども課にて配布しています。

問合せ先 (社)愛知県母子寡婦福祉連合会 ☎052-0915-8866

うつ病家族教室

ほほえみプラザ1階/福祉こども課

☎94-1222

「うつ病」で治療中の方の家族が、「うつ病」についての理解を深め、「ご本人をどう支えていくか」を学ぶために開催します。

日時 8月22日(金) 午後2時から4時

内容 「うつ病」について「うつ病」の方との接し方について学ぶ(仮題)

講師 犬山病院 精神科医師 井上真人さん

場所 江南保健所3階 大会議室
対象 「うつ病」で治療中の方の

家族 30名(先着順)

参加費 無料

申込みおよび問合せ先

8月1日(金)から19日(火)までに、江南保健所へ電話等でお申し込みください。

江南保健所 ☎56-2157



善意

献血にご協力を

ほほえみプラザ1階/福祉こども課

☎94-1222

皆さまのご協力をお願いします。6月より受け付け方法がタッチパネルになり簡易になりました。

日時 8月28日(木) 午前10時から正午、午後1時から4時まで

場所 大口町役場



募集

創業支援セミナー

役場/地域振興課

☎95-1111 内線117

創業を検討中の方や現在創業の準備を進めている方、経営に興味のある方、起業をしているが経営に関する知識を習得したい方など

を対象に、創業の基礎知識や信頼される創業計画づくり、資金調達などについて分かりやすく解説する「創業支援セミナー」を3市2町共同で開催します。

創業に関心のある方はぜひご参加ください。

場所 江南市民文化会館2階

日時 9月20日(土) 午後1時30分から4時

内容 ①創業の基礎知識とビジネスプランの立て方 ②創業者に聞く経験談(インターネット通販事業) ③計画的な資金調達

定員 30人(先着順)

参加料 無料

主催 江南市、犬山市、岩倉市、大口町、扶桑町、江南商工会議所、犬山商工会議所、岩倉市商工会、大口町商工会、扶桑町商工会

共催 愛知県信用保証協会
申込みおよび問合せ先 8月4日(月)から受け付けします。申込書に必要事項を記入のうえ、直接お持ちいただくか、ファックスでお申し込みください。

江南市産業振興課

☎54-5516 内線336

FAX 56-5516

☎54-5516 内線336

FAX 56-5516

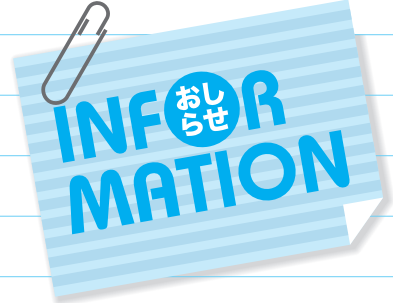

就職フェア in 岩倉

役場 / 地域振興課
95-11111 内線117

『就職フェア in 岩倉』の一環として、区域内（犬山市、江南市、岩倉市、大口町、扶桑町）の企業と若年求職者（大学生等含む）のマッチングの場を提供し、若年者の就職機会の拡大と区域内の企業の皆さんの人材確保を支援するため、「合同企業説明会」を開催いたします。ぜひこの機会にご参加いただき、人材確保にお役立てください。

開催日時 10月10日(金) 午後1時から4時

場所 岩倉市総合体育文化センター 1階 多目的ホール

募集企業等 20社

※申込み多数の場合は抽選をおこないます。

※大口町内に営業拠点がある事業所に限りません。

来場予定者 若年求職者（45歳未満） 平成27年春卒業予定の大学・短大等の学生

実施方法 各企業ブースにて事業内容・求人内容について説明していただきます。

※会場内に企業パンフレットコーナーを設置する予定です。

参加費 無料

申込方法 大口町商工会へご連絡ください。

申込締切 8月22日(金)

共催 犬山商工会議所、江南商工会議所、岩倉市商工会、大口町商工会、扶桑町商工会、愛知県、犬山市、江南市、岩倉市、大口町、扶桑町 犬山公共職業安定所、公益財団法人愛知県労働協会、NPO法人エント・ゴール

問合せ先 大口町商工会 95-2557

作文・ポスターを募集

ほほえみプラザ1階/福祉こども課 94-1222

内閣府並びに都道府県および指定都市の共催で「心の輪を広げる障害者理解促進事業」が実施されます。この事業では、障がいの有無にかかわらず、誰もが地域や職場・学校などで共に支え合って暮らす「共生社会」の実現を目指して、障がいのある人とならない人の心のふれあい体験を綴った「心の輪を広げる体験作文」と、障がいのある人に対する理解を広めるた

め「障害者週間のポスター」を募集します。

心の輪を広げる体験作文

応募資格 小学生以上（特別支援学校の小学部、中学部および高等部の児童生徒を含みます）

募集内容 作文の題は自由です。内容は障がいのある人とならない人の心のふれあいの体験をつづったものとします。

区分 小学生部門、中学生部門、高校生・一般部門

▽小学生部門と中学生部門 400字詰め原稿用紙（B4判縦書き）2枚から4枚程度

▽高校生・一般部門 400字詰め原稿用紙（B4判縦書き）4枚から6枚程度

障害者週間のポスター

応募資格 小学生および中学生（特別支援学校の小学部および中学部の児童生徒を含みます）

募集内容 障がいの者に対する理解を促進し、障がいのある人とならない人の相互理解を促進するものとし、ただし、小学生部門は、標語その他の文字を入れないようにしてください。中学生部門は、標語その他の文字を入れることは差し支えありませんが、「12月3日から9日は障害

者週間」の標語は、内閣府がポスター作成の際に入れるので使わないでください。

区分 小学生部門、中学生部門

規格・画材 画用紙のB3判（横364mm×縦515mm）もしくは四つ切り（横382mm×縦542mm）これに満たない作品はB3判または四つ切りの大きさの台紙に貼り付けてください。

「障害者週間のポスター」を作成する際のレイアウトの都合上、作品は縦位置（縦長）のみとします。彩色画材は自由です。

作文・ポスター申込み 7月1日(火)から9月5日(金)（必着）までに、住所、氏名（ふりがな）、年齢（生年月日）、性別、学校名（学年）、一般の方は職業、電話・FAX番号、障がいの有無・程度、その他参考となる事項、作文の方は題名を記入した用紙を添付してください。

T460-8501（県庁個別郵便番号のため住所記載不要）

愛知県健康福祉部障害福祉課 画・調整グループ

※作品は未発表のものに限ります。

※募集作品は原則として返却いたしません。



大口町平和祈念式

役場／行政課

☎95-1111 内線183

昭和60年9月13日に大口町は非核平和宣言をしました。その宣言に基づき、戦争の恐ろしさ、核の悲惨さを知るとともに、現在の平和な生活のありがたさと明るい平和な未来を願い大口町平和祈念式を開催します。

日時 8月20日(水) 午前9時15分から10時

場所 町民会館2階 町民ホール

内容 大口中学校生徒広島派遣報告 献花、平和宣言

平和祈念式終了から正午までの予定で、大口中学校、大口町遺族会共催による平和学習会として、犬山市にお住まいの知覧特攻平和会館初代館長の板津忠正さんによる講演会を予定しています。入場無料ですので、皆さんお出掛けください。

親子ふれあい広場

ほほえみプラザ1階／福祉こども課

☎94-1222

町内の子育て団体による手遊びや絵本の読み聞かせなどをおこないます。親子で一緒に遊んだり、情報交換の場としてご利用ください。事前申込みは必要ありません。

日時 8月7日(木) 午前10時から11時30分

内容 ぬり絵セラピー（保護者対象）

※ぬり絵をすることでご自身の今の心のありようをひもときます。グループワークで実施し、講師のアドバイスを聴きます。

持ち物 色鉛筆（12色入り）お持ちでない方については、用意したものを使用していただきます。

日時 8月21日(木) 午前10時から11時30分

内容 フラダンスの体操

※夏にぴったり。ハワイアンソングのメロディーで体をゆったり動かしましょう。

場所 いずれもほほえみプラザ2階 プレイルーム

やってみよう1分間の防災訓練！

あいちシェイクアウト訓練

検索

あいちシェイクアウト訓練

9月1日(月) 正午から時報を合図に1分間



①しせいをひくく



②あたまをまもり



③じっとする

愛知県では南海トラフ巨大地震等の大地震発生に備え、県民総ぐるみ防災訓練の一つとしてシェイクアウト訓練(県民それぞれがその場に応じた身の安全を確保する訓練)を昨年度から実施しています。

これは、地震発生時に自らの身の安全を確保する行動を習得し、防災・減災に関する意識を高めていただくため、県内全域を対象として実施します。 ※都合のよい日時におこなってもOKです！

問合せ先 役場 町民安全課 ☎95-1111 内線113

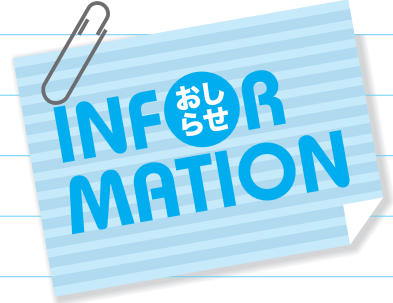

庭木や雑草に関する苦情

役場／環境課

☎95-11111 内線162

最近、空き地、空き家を含め、一般家庭における、庭木や雑草の繁茂に関する苦情が寄せられています。適切に土地管理をしないと、知らず知らずのうちに、近隣の方々に迷惑をかけることとなります。草木の繁茂は次のような生活環境の悪化を招きます。

- ▽害虫の発生や花粉の飛散
- ▽見通しが悪くなることでの交通事故の誘発
- ▽ごみの不法投棄
- ▽たばこのポイ捨て、放火による火災等

定期的に草刈り、樹木の枝切りをおこない、「自分」の土地は、「自分」で管理をするという意識で、適正な管理を心がけましょう。なお、ご自身で剪定・除草された枝や草は、「有機資源保管所」へ持ち込むことができます。

ワークセンター会員入会説明会

公益社団法人大口町ミニシティワークセンター

☎95-8101

日時 8月19日(火)

午前9時30分から11時

※毎月第3火曜日の同時刻に開催しています。

場所 ワークセンター会議室

対象 45歳以上の健康で働く意欲のある方

農業危害防止運動

役場／建設農政課

☎95-11111 内線146

農業を使用する機会が増える季節です。殺虫剤や除草剤等、農薬を使用する時には以下の点に注意し、適正使用に努めましょう！

- ①使用前に農薬ラベルを確認する。
- ②散布することを周りの栽培者に必ず伝え、農薬の飛散防止に努める。
- ③住宅地およびその近接地域での農薬使用はなるべく避ける。やむを得ず使用する場合は、近隣への事前周知に努める。
- ④農薬の調整・散布時には、防除衣、マスク、手袋、メガネを着用する。
- ⑤農薬の空容器、空袋、不用農薬は適正に処理する。

夏の安全なまちづくり県民運動

役場／町民安全課

☎95-11111 内線113

大口町の犯罪件数は5月末現在

で120件(前年比+11件)とほぼ同数ですが、自動車盗・自転車盗・車上狙いは増加しています。カギは必ずかけて、車内に荷物を置かないようにしましょう。不審者・不審車両を見かけたら、迷わず警察へ通報ください。

運動期間 8月1日(金)から10日(日)スローガン

- ▽犯罪にあわない・犯罪を起こさせない・犯罪を見逃さない
- ▽住宅を対象とした侵入盗の防止
- ▽子どもと女性が被害者となりやすい犯罪の防止
- ▽自動車関連窃盗の防止
- ▽振り込め詐欺の被害防止

経営者保証ガイドライン

役場／地域振興課

☎95-11111 内線117

中小企業・小規模事業の経営者の皆さまへ

個人保証なしで金融機関から融資を受けたり、事業が破綻しても一定の生活費を残すことができるとは思っていません。

- ①法人と個人の資産・経理が明確に分離されている場合等において個人保証が不要となること。
- ②多額の個人保証をおこなっていない

ても、経営が行き詰まる前に、早めに事業再生や廃業を判断した際に一定の生活費等が残ること。

などを定める「経営者保証に関するガイドライン」が策定されました。金融機関と相談したい方は中小企業基盤整備機構中部本部までご相談ください。

☎0521220-0516

岐阜盆地盆踊り大会

役場／政策推進課

☎95-11111 内線205

毎年恒例の「岐阜盆地盆踊り」が今年も開催されます。基地周辺住民の方々と岐阜基地隊員が交流し、たくさんの方々を楽しんでいただける盆踊りとなっています。

日時 8月5日(火)、6日(水)

時間はいずれも午後6時30分から9時30分

場所 航空自衛隊岐阜基地協定グラウンド内

※駐車場に限りがありますので、公共交通機関をご利用ください。※雨天時は中止となります。

問合せ先 航空自衛隊岐阜基地渉外室広報係

☎0588-33821
1101 内線2273



飼い犬の適正管理のお願い

役場／環境課

☎95-11111 内線163

知らない間に飼い犬が人に迷惑をかけていませんか？

無責任な飼い主による犬のフンの放置、汚れて困っているとの苦情が多く寄せられています。散歩中に排泄させる場合はあらかじめビニール袋など用意して必ず持ち帰りましょう。その他、無駄吠え、飛びつき、かみつき、放し飼い等についても、飼い方の見直し、しつけなど飼い犬の習性を知り、それに応じた対応を心がけましょう。

犬の優良飼養者表彰

役場／環境課

☎95-11111 内線163

尾北狂犬病予防推進協議会では、次の要件に該当する犬の飼い主の方を「優良飼養者」として表彰します。

要件

①登録してから12年以上継続して同一犬を飼養し、かつ、狂犬病予防注射を毎年実施している方で、前年度末現在当該犬が生存していること。

②飼養期間中、いっしう傷事故がなく、

適正飼育している方

③過去に優良飼養者表彰を受けていない方

応募方法 要件に該当している方は、町から推薦しますので環境課へお申し込みください。

応募期限 8月7日(木)

犬の優良飼養者表彰および感謝祭

日時 9月25日(木) 午後2時から

場所 曼陀羅寺(江南市前飛保町)

申込みおよび問合せ先 環境課

☎95-11111 内線163

※被推薦者については、尾北狂犬病推進協議会で審査の上、表彰者を決定します。



お詫びと訂正

役場／地域振興課

☎95-11111 内線117

広報7月号「こんにちは 赤ちゃん」の中で、お名前に誤りがありました。お詫びして訂正いたします。

(誤) 塩谷さん → (正) 塩屋さん

人権擁護委員の委嘱



7月1日付で安藤亮子さん(秋田)が法務大臣から人権擁護委員に委嘱されました。
今回2期目で、新たに3年間の任期となります。



永久歯が抜けたままに放っておくと

永久歯を抜けたままにしておくと、抜けた歯の後方の歯が前方に傾き、また抜けた歯にかみ合っていた歯が延びてきます。それによってかみ合わせが悪くなってきます。また成人では歯周病を放置しておく舌の圧力で歯が前方に押し出され、歯と歯の間に隙間が空き、かみ合わせが悪くなることもあります。

かみ合わせが悪くなると、上下の歯の接触点数が減少するの

で咀嚼の能率が悪くなります。咬合接触点数が減少していると、接触のある歯だけに咬合力が集中してしまうこととなります。さらにこれらの歯が弱くなっている状態(歯周病)にあれば、通常のかむ力によってその状態はさらに悪くなります。また前歯のかみ合わせが悪くなると発音がしにくくなったり、話すときに唾が飛んだり、唇が閉じにくくなったり、口が渴いたり、見てくれが悪くなったりする場合があります。歯が1本抜けても、かみ合わせが悪くなりますので、最寄りの歯科医院に行き、対処してもらわなくてはなりません。



伝統文化を大切にし、郷土愛を育てようと、歴史民俗資料館学芸員西松さんから、子を想う母の心を後世に伝える『裁断橋物語』について説明を受けました。

DVD鑑賞をした後、堀尾跡公園の裁断橋の擬宝珠（ぎぼし）には、子を想う母の思いが込められた銘文が刻んであるお話を聞いたり、堀尾氏邸宅跡（堀尾跡公園南側）から発掘され、当時使われたと思われる土器など実際に手にとり、この地に暮らした人々の歴史に触れました。

郷土を愛する心を育てるお話

南保育園

6/27
金



移動児童館がやってきた！

南児童センター

6/20
金

大口町消防団小型ポンプ操法大会

町民会館第1駐車場

6/8
日

第28回大口町消防団小型ポンプ操法大会がおこなわれ、各地区の団員が日頃の訓練の成果を発揮し、消火活動の正確さ・速さを競いました。
結果は次のとおり

- 優勝 下小口分団
- 準優勝 余野分団
- 3位 外坪分団

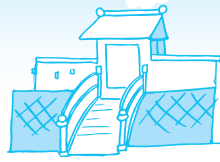

▲準優勝 下小口ホワイトタイガー



▲優勝 垣田ファイターズ

大口町子ども会連絡協議会主催のドッジボール大会がおこなわれました。今年も白熱した試合が繰り広げられました。

▽男子結果
優勝 垣田ファイターズ
準優勝 下小口ホワイトタイガー



▲準優勝 ハピネス秋田



▲優勝 余野東きやりーフラワーズ

▽女子結果
3位 大屋敷ヤンキースB
豊田ドラゴンA

優勝 余野東きやりーフラワーズ
準優勝 ハピネス秋田
3位 河北ニッ屋・仲沖シエリメイ
大屋敷フェアリーズ

子ども会 高学年ドッジボール大会

中央公民館

6/29 日



『勤労青少年の日大口町大会』として、小牧国際ボウルでボウリング大会が開催されました。

町内の事業所に勤務する235名の若者が参加し、親睦を深めました。順位は次のとおり(敬称略)

優勝 河合恒明 (株)東海理化
準優勝 鮭川拓弥 ヤマザキマザック(株)
3位 安田政幸 大口町役場

勤労青少年の日 大口町大会

7/11 金



大口町老人クラブチャリティグラウンドゴルフ大会がおこなわれました。

入梅したての不安定な天候でしたが雨が降ることもなく、199名の参加者はグラウンドゴルフを楽しみました。競技開催中、江南自転車モーター商協組合員により参加者の自転車点検もおこなわれました。

元気はつらつグラウンドゴルフ大会

大口町総合運動場

6/11 水



大口町ストーンウェイ友の会 発足10周年記念

金子三勇士 ピアノリサイタル

ピアノ音楽の珠玉の名曲と本物のハンガリー音楽。

2011年日経ビジネス「次代を創る100人」に掲載された今最も注目されるピアニスト金子三勇士が大口町ストーンウェイ友の会発足10周年を記念して贈る、トーク&コンサートです。

日時 10月26日(日) 午後2時から(開場 午後1時30分)

場所 大口町民会館

プログラム ベートーヴェン ピアノソナタ「月光」、ショパン 英雄ポロネーズ、リスト 愛の夢 第3番、ラカンパネラ 他

チケット料金 一般2,000円 高校生以下1,000円

※5歳未満のお子様のお入場は保護者同伴の場合でもご遠慮ください。

チケット取扱い 大口町生涯学習課 ☎95-3155

まちねっと大口 ☎22-6642

子どもと文化の森 ☎94-1223

問合せ先

大口町ストーンウェイ友の会 ☎050-3637-6294

草刈時・清掃時には、ご理解、ご協力をお願いします

町内では、住民の皆さんが「家の前を流れている川を自分たちでもっときれいにしたい」などの思いから、それぞれの地域で団体を構成し、会員相互の親睦を図りながら、地域で開催される祭りなどのイベントに合わせて、川や道路、調整池の草刈り・ごみ拾いを実施しています。

活動場所	活動団体
矢戸川	矢戸川をきれいにする会
五条川	河北クラブ・上小口倶楽部 中小口倶楽部・大口環境を守る会 わくわくおおぐち21 みんなの清流会
巾下川	二巾会
境川	境川の環境を守る会
町道小口線	大口環境を守る会
町道柏森大口線	サポート緑化クラブ・悠遊のたの
余野1・2号調整池	大口環境を守る会
奈良子川調節池	大口環境を守る会

問合せ先 建設農政課 ☎95-1111 内線143

こどものまち2014の大口 もりもりタウン

大口町元気なまちづくり事業 子どもゆめ基金(独立行政法人国立青少年教育振興機構)助成活動

遊びながら創る「こどものまち」です。

自分のやりたい仕事を好きなだけするのです。

仕事の方法も工夫してどんどん変えていくことができ、働いた対価として通貨「ダッシュ」をもらいます。それをどう使うかは子ども自身が決めていきます。遊びの中にこそ、人生を学ぶ大切なことがいっぱいです。

事前に集まった小学生スタッフ、中高生スタッフ、大人スタッフがまちのしくみや店の企画を考え、準備しています。

さて、2014年夏の『もりもりタウン』は、どんなまちに創りあげられるでしょうか!



日時 8月21日(休)、22日(金) 午後1時から4時

23日(土) 正午から午後3時

場所 大口町民会館2階 ホール

対象 小学生から18歳

参加費 300円(3日間有効)

定員 先着150名(各日とも)

主催および問合せ先 NPO法人子どもと文化の森

大口町余野一丁目153 ☎94-1223

月曜日から金曜日 午後1時から5時

枝豆狩り



「大口町専業農家の会」では、枝豆狩りの参加者を募集しています。畑に入って枝豆を収穫してみませんか。

日時 8月2日(土) 午前8時から10時(受付は午前8時から9時30分) ※枝豆がなくなり次第終了します。

場所 大口町役場東側枝豆畑

費用 1袋 200円(袋は主催者で準備します)

※雨天中止

※畑はぬかるんでいるので長靴等ご用意ください。

※事前の申込みは不要です。直接会場へお越しください。

問合せ先 産業推進室 ☎95-1111 内線178



きらめきの風景

〜くっくくになって男と女〜

第55話 懺悔 or 復讐?

背筋も凍る? おはなしをひこう。

常一さんは、高度経済成長期の波に乗り、従業員を何百人と抱える事業を展開させていったのですが、飲む・賭つ・買うは当たり前、妻が意見をしようにものなら、力で押し伏せるワンマンタイプの男性でした。

ひとり息子の祐一郎さんにも「お前は俺の血を引く男だ。女のひとりや二人を困うのは男の甲斐性だからな!」と云ってはばかりなかつたのです。

そんな常一さんが妾宅で倒れ、救急搬送された病院先から家族を呼んでほしいとの連絡があったのは、8月の暑い日のことでした。

病室に駆け付けた妻の紀子さんと息子の祐一郎さんは、医師に「とても危険な状態です」とだけ告げられ、看護師さんに促されるまま酸素マスクを付けた常一

さんのベッド脇に立ちました。
混濁した意識のなか常一さんは最期の力をふりしほり「お前たちのお陰で俺は幸せな人生を送ることができた。祐一郎、あとは頼んだぞ」と言っつもりでしたが、力無くモゴモゴと言っただけで声にはなりました。

紀子さんは、そんな常一さんの枕元に近づき、耳元でそつとささやくのでした。「ごめんなさい。今まで内緒にしていますが、祐一郎はあなたの子ともでないのです」

深淵をさまい、遠く意識のなか、「おおい、それは俺に対しての懺悔の気持ちなのか、はたまた復讐なのか。いまわの際にそんなことを言われたら、成仏できないじやないかあ〜(嗚呼)」とおとがよろしいようで。



ハモーン博士

△Timeからひとつまみ

日本人はとりわけ『血縁』にこだわる民族じゃ。特に父親は、母親と違い子どもとの関係に絶対的な確証が持てないため、より『血』にこだわる傾向があるようじゃ。血のつながりだけではなく、一緒に時を重ねて『縁』を築く親子の形も今は多くなっており、色々な親子関係にもっと寛容になれる社会がぼちぼち必要じゃないかの。

しかし、納得の上で父親をするのど、そうでないのは大きな違いじゃろうな(汗)。常一さんのような男性にとつていまわの際の妻の告白は、衝撃の事実であつたことは間違いないな。紀子さんにとつて、懺悔ののか復讐ののかは本人ののみが知るところじゃな。

企画・編集

大口町NPO登録団体
おおくち男女共同参画懇話会
大口町地域振興課

問合せ

おおくち男女共同参画懇話会(地域振興課)
☎95-1111 内線115
chiiki@town.oguchi.lg.jp

Be Ambitious vol.241

町内にお住まいの20代の皆さんがリレーで登場!

努力も楽しむ

伊藤 静香さん (小口) H4・4・5生



毎日が充実

建築・デザイン学科に在学中。毎日課題に追われています。思い出深いのは1年生のときに与えられた課題で、ダンボールで実寸大の「茶室」を作るというもの。10人ほどのグループで、和紙を利用し天井も工夫した「光のまれ出る」茶室を作りました。制作会場では男女一緒に寝袋でぞこ寝で、最後の二日は徹夜。完成したときは、みんな半泣き状態でした。このような課題が次々に出されるのんびりする暇もありませんが、この生活がとても気に入っています。

忙しい中で1年生から学園祭の実行委員も引き受けています。今年は副委員長。こ

からも多忙で唯一の悩みが睡眠時間を取れないこと。すっかり徹夜に慣れました(笑)。

人生の糧

今までで一番苦労したことと言えば、浪人したこと。模試で良い成績をとつていたので油断し、余裕だつたはずの志望校にまさかの不合格。慢心していた自分を反省し、浪人一年間は猛勉強。そのときに、「死ぬ気で頑張る」ことを覚えました。両親には申し訳なかつたですが、今全力で頑張ることができるとは浪人を経験したお陰だと思ひます。

取材にて

どんな困難も前向きに楽しんでしまふ強さを感じました。未来に向かつて大きな夢を築き上げていって下さいね。



▲研究室の同級生とヨーロッパ旅行へ

こんにちは赤ちゃん

No.721



はしど めい ちゃん

2月15日、大雪の翌日に産まれてきてくれた芽依。パパもママも嬉しさのあまり自然と涙があふれてきたよ。初めての子育てで不安でいっぱいだけど、少しずつ芽依の気持ちもわかって

お父さん 橋戸 達矢
お母さん 南美

あげられるようになったかな。お歌やママのダンスに声を出して笑ったり、パパとのお風呂でニコニコ喜んだり、驚くほど大きな声で泣いたり：芽依のすべてが可愛くてたまらないよ。できることが一つずつ増えてきて、芽依と過ごす毎日は驚きと幸せでいっぱいだよ。これからもパパとママと一緒に成長していこうね。生まれてきてくれてありがとう。
(下小口)

No.720



しばた のあ くん

平成26年2月25日2640g少し小さく、寒い時期に元気よく生まれた芝田希歩です。今ではすっかり大きくなり指しゃぶりとパパに遊んでもらうのが大好きな希歩です。

お父さん 芝田 慎一
お母さん 美佳

最近では寝返りも上手にできるようになり戻れなくて泣いてみたり、話しかけると笑ってくれたり可愛くてママはメロメロだよ。少しずつ日々成長してるんだなあとお実感しつつ楽しみながら見守ってるからね。本当に生まれてきてくれてありがとう。希望あふれる人生を歩んでいけるように、たくましく元気に大きくなってね。楽しみに待ってるよ。
(中小口)

お父さん 橋戸 達矢
お母さん 南美

親バカ日誌 vol.245

近藤 剛史さん
磨美さん
真帆ちゃん H.19.12.1生
大稀くん H.22.6.6生
健太くん H.24.11.12生

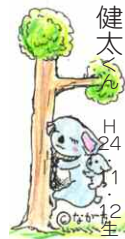

○月×日 真帆が通っているそばん塾まで、健太と歩いてお迎えへ。健太と一緒にだと、5分のところが20分以上はかかる。犬をみては「ワンワ、ワンワ」と喜び、花が咲いていると「ウーウー！」とママに見てみてという。見るもの全てが新鮮なんだろうな。
○月×日 4月から1年生にな



ったお姉ちゃん。学校の宿題に興味津々な弟たち。真帆が立って、大きな声ではきはきと音読をしていると、大稀も真似っこ。それにつられて、健太も「うーうー」と音読。いつも3人並んで、楽しい宿題の時間です。
○月×日 自分で服が脱げるようになってからは、ふと気がつくと裸ん坊になってる健太。健太は好奇心旺盛の自由人。大稀は表現力豊かだし、真帆は進んで勉強に取り組む。3人それぞれ得意な分野を見つけて伸ばしてあげたいな!

編集後記

車のスライドドアで子どもの頭を挟んでしまいました。大事には至らなかったのですが、私の不注意でものごく痛い思いをさせてしまい反省しています。一瞬の出来事です、皆さんもお気をつけください。
(か)

ペランダにアシナガバチの巣が。「アシナガバチは無害」との言葉を信じほかってありますが、毎朝見ると巣に10匹ほどが張り付いて微動だにせずじっとしています。何をしているんでしょうか：フキミです。
(コウ)